

人と地域をつなぐ広報紙

しわねっと



2023 No.1091
岩手県紫波町広報紙

ものづくりと育児に適した町で
伝統技法とオリジナルを追求。



..... 今月の表紙

さあさ
saasa 工房

よねや さおり
米屋 沙麻里さん

.....
記事はP23でチェック!

町のお知らせはこちらからも！

Instagram

広報紙の取材風景も投稿しています！



リニューアル
しました！

Twitter
情報をいち早く



ホームページ



02

町長所信表明

挑戦していく先の未来に、
魅力ある町の姿があると信じて

04

令和5年度予算

08

町の人事

09

町税の納付方法が増えました

12

子育て・保健ガイド

14

功績をたたえ賞状やメダルを贈呈
児童生徒顕彰

16

暮らしの情報

23

つくり手大百科
saasa工房 米屋 沙麻里さん

24

連載 紫波町魅力再発見
vol.11 城山公園

挑戦していく先の未来 魅力ある町の姿がある

5 まちづくり の柱

新たに始まる事業も含め、
本年度の主な事業を紹介します。

2 豊かな環境と町の魅力を 生かしたなりわいがあるまち

農業振興 農業生産基盤の整備と維持管理を推進するとともに農業経営基盤を強化。長岡北部地区の基盤整備事業の実施に向けて地区調査を行う。農業をテーマとした人材育成・産業振興と、農村への移住定住拠点として旧長岡小学校跡地の整備を進める

有害鳥獣対策 鳥獣被害対策実施隊や有害鳥獣捕獲サポート隊の活動支援など、捕獲に関わる人材育成を図る。農地への侵入防止柵の設置や適正管理の啓発を推進

脱炭素社会 「2050年カーボンニュートラル」の実現に向けて、水分地区全域と志和地区新山地域が環境省脱炭素先行地域として選定されるよう努める

酒産業 旧水分小学校跡地を活用し、新たな造り手のための学びと製造のオープンファクトリー「(仮称)酒の学校」の整備を具体化

移住定住 移住支援金に18歳未満の子ども1人につき100万円の子育て加算を創設。結婚支援金の所得要件を緩和し、対象を拡充。町に移り住む人や新生活を始める人への支援を強化



1 誰もがその人らしく 健やかに暮らせるまち

健康増進 心身の健康づくり、各種検診などによる疾病の早期発見・早期治療、生活習慣病予防対策の推進

感染症対策 新型コロナウイルス感染症をはじめ乳幼児期から成人、高齢者まで対応した幅広い各種予防接種事業を適切に実施

出産・子育て 妊娠出産、子育てまで一貫した伴走型相談支援を充実。出産・子育て応援給付金制度を推進し、全ての妊産婦、子育て家庭が安心して出産、子育てができる環境を整備

高齢者福祉 介護、福祉、医療サービスを、必要な時に包括的に提供できるよう関係者との連携を強化。地域の支え合いによる高齢者の見守りや生活支援を推進



3 自然と調和した 安全で快適なまち

都市計画 紫波中央駅のエレベーターと、古館駅前広場は令和5年度の供用開始を予定。紫波中央駅の利便性向上のため、東口改札通路の整備をJR 東日本と協議しながら進める

道路などの生活基盤整備 未整備路線の改良、舗装、通学路の安全確保に向けた事業を実施。七久保跨線橋は、令和7年度の事業完了を目指して補修工事を進める

下水道 未普及地域での管きよ整備と管理型浄化槽の設置、汚水処理施設の更新工事を実施

災害対策 いざというときに町民が自ら命を守る行動を取れるよう、正しい防災知識の普及と自主防災組織などによる地域防災体制の充実を図る



に、 と信じて

5 多様性とながりのある 暮らし心地の良いまち

協働のまちづくり・地域コミュニティ 地域の在り方について自ら話し合う地域を増やす。地域運営組織などの形成を支援し、地域づくりに取り組む人材の育成と町民の多様な公益的活動を推進

地域のデジタル化 誰でもデジタル社会の恩恵が受けられるよう取り組みを加速化。情報交流館のITサポートコーナーや民間事業者と連携する移動デジタル相談により情報格差の解消に努める

町政情報 広報紙や電子媒体により町政情報を発信。情報交流館や図書館などの拠点を活用して、人づくりやまちづくりに必要な情報提供を充実



4 郷土を愛し未来を 切り拓く人に満ちたまち

子育て支援 保育料の無償対象の拡大など、子育て世帯の負担を軽減。旧星山小学校を活用し、民設民営による保育施設の令和6年4月開所に向けて取り組む

学校教育 義務教育9年間の「学び」と「育ち」の連続性を重視した小中一貫教育とコミュニティ・スクールを推進

学校給食 安全・安心な給食の提供と、地産地消を通じた食育を推進。老朽化が著しい学校給食センターは整備手法の検討を進め、令和9年度の供用開始を目指す

生涯学習 次世代に歴史・文化を継承するため、町史編さん事業への取り組みを本格化



令和5年度は町政を担い10年目の節目の年であります。これまでの9年間は、町の課題に全力で取り組み、一歩ずつ前へ前へと進め、学校再編、古館駅前整備事業、紫波中央駅のバリアフリー化などが形になってまいりました。しかし、目の前にはまだ多くの課題が山積しております。

国内外の情勢に目を向ければ、長引く戦争や新型コロナウイルス感染症の大流行、突然の自然災害、少子高齢化など、あらゆる分野が不確実性に覆われております。この閉塞感が漂う中にあっても、町には早起きをして散歩をする人や、足早に勤務先へ向かう人の姿があり、家々の台所からはまな板をたたく心地よい音が聞こえてきます。これは、今も昔も変わらない町の姿であります。それぞれの家庭で紡がれる温かく穏やかな日々、この変わらない私たちの暮らしを守り発展させていくことこそが、私の使命であります。

令和5年度は、第三次総合計画前期基本計画の最終年度に当たります。「暮らし心地の良いまち」の実現に向け、各分野において前期で取り組んできた成果を振り返るとともに、事業内容や計画の見直しを行い、後期の4年間に向けて、多くの分野で成果が表れるよう、全力で取り組んでまいります。

我々はかつて経験したことのない難局に直面している中でも、変わらずに続いていく大切な町民の暮らしを守り、持続的に発展していくために、時代に合わせた変革をしていく必要があります。困難の中に光を見だし、さまざまな人と手を携えながら挑戦していく先の未来に、町民一人一人が生き生きと輝き、次世代を担う若者たちが希望を持てる魅力ある町の姿があると信じております。

令和5年3月議会
熊谷町長 所信表明より



144億413万円の つかいみちは？

令和5年度の一般会計予算は144億413万円となりました。町民一人当たりになると、約44万円です。令和4年度に比べて、2億9286万円、2.1%の増額です。町にはどんなお金が入り、どんなことに使われるのでしょうか。

歳入

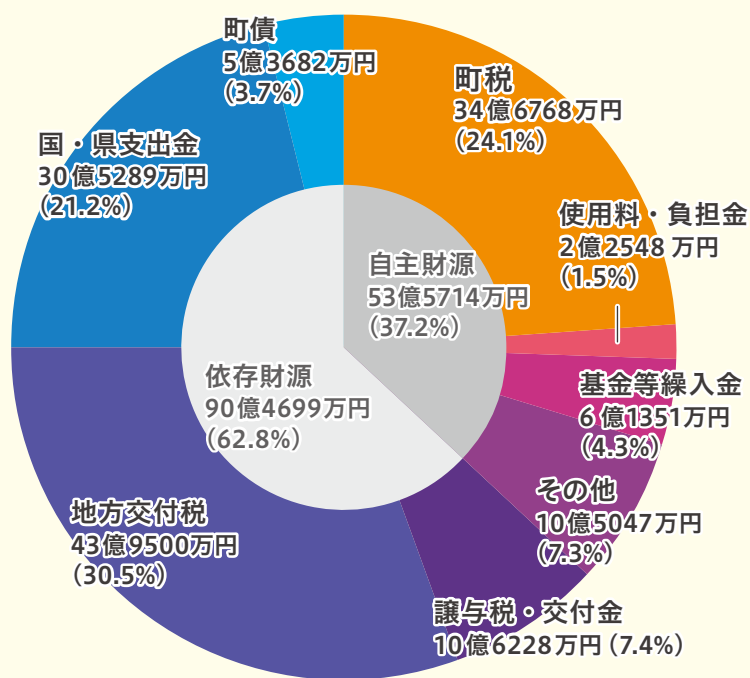

町に入ってくるお金は、

- 皆さんが町に納めた税金 (町税)
- 使用料や負担金
- 貯金を崩したお金 (基金繰入金)
- 国に納めた税金が国から町に交付されるお金 (譲与税・交付金、地方交付税)
- 特定の事業をするために国や県からもらうお金
- 政府や金融機関から借りたお金 (町債)

などです。

入ってくるお金を、町税のように町が自主的に収入できる「自主財源」と、地方交付税や補助金、町債のように他から収入する「依存財源」に分けると、自主財源は37.2%、依存財源は62.8%で、3分の2程度を他からの収入に頼っています。

歳出

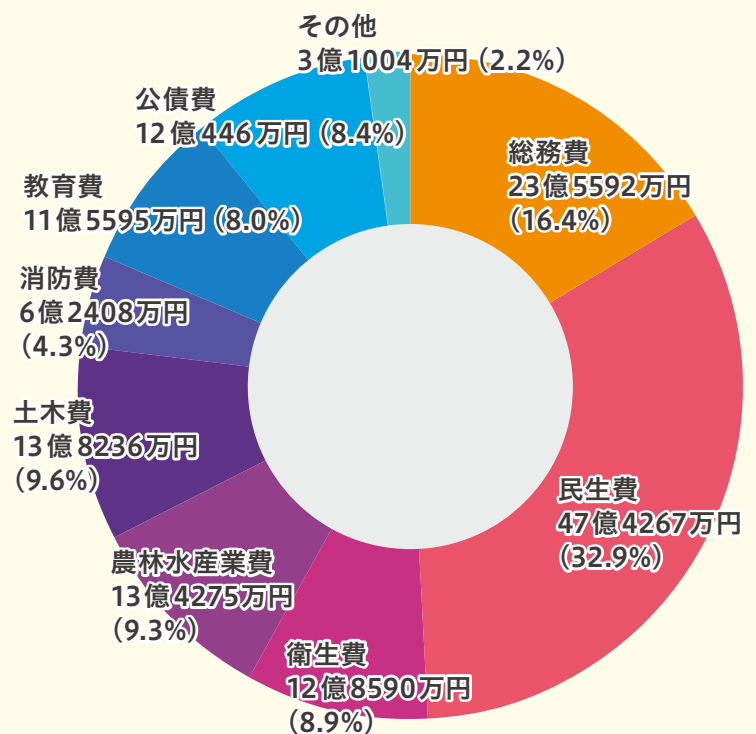

町のお金がどんなことに使われるのか見てみましょう。

高齢者や障がい者、児童福祉に使われる「民生費」が約3分の1を占めています。次いで、町の全体的な運営に使われる「総務費」、道路や河川の整備・維持に使われる「土木費」、農畜産業や林業の振興に使われる「農林水産業費」、健診・上水道などに使われる「衛生費」、町の借入れの返済に使われる「公債費」の順に占める割合が大きくなっています。

【主な新規事業】

- 保育所施設整備費補助 (4500万円)
- 温泉保養公園エリアリノベーション事業 (1110万円)
- 消防屯所整備 (3926万円)

主要事業

議会費	町議会の活動・運営のために
	議員報酬
	議会運営業務
総務費	行政の全体的な運営、戸籍、統計、選挙などのために
	ふるさと寄附対応事業
	交通対策事業
	公民連携事業(学校給食センター整備関係など)
	情報交流館管理、地域交流センター運営事業
	紫波町まち・ひと・しごと創生総合戦略推進事業
地方創生推進交付金事業	
民生費	高齢者、障がい者、子育てなどの福祉のために
	温泉保養施設運営事業
	障害者自立支援給付・障害児給付事業
	障害者地域生活支援事業
	福祉医療給付(乳児等・身障者・ひとり親など)
	子ども・子育て支援事業
	保育所運営事業
	児童手当支給事務
	こどもの家・放課後こどもクラブ運営事業
衛生費	健康の推進や、ごみなどの処理のために
	火葬場管理事業
	汚泥再生処理施設運営事業
	下水道事業(小規模集合排水・管理型浄化槽)
	ごみ処理事業
	予防接種事業
	母子保健事業
	成人保健事業
地球温暖化対策事業	
労働費	雇用や勤労者への制度のために
	勤労者福祉事業
農林水産業費	農畜産業や林業の振興のために
	新規就農支援事業
	堆肥センター運営事業
	下水道事業(農業集落排水)
	農・林業簡易給水施設管理事業
	町有林管理事業
	農地耕作条件改善事業
	農業・農村多面的機能維持・発揮支援事業
中山間地域等直接支払交付事業	
商工費	産業や観光の振興のために
	商工業振興事業
	温泉保養公園管理運営事業
	温泉保養公園エリアリノベーション事業
土木費	道路・河川・公園などの整備・維持のために
	道路・橋梁・河川・公園維持管理事業
	古館駅前都市基盤整備事業
	下水道事業(公共下水道)
	除雪事業
	交通基盤整備事業(道路改良など)
	紫波中央駅前整備関連事業
公営住宅管理事業	
消防費	消防活動のために
	非常備消防一般(消防団員報酬など)
	消防屯所管理事業(消防屯所整備など)
	消防車両管理事業
教育費	学校教育、公民館などの管理・運営のために
	小・中学校管理事業
	小・中学校教育振興事業
	文化財事業
	あらえびす記念館管理運営事業
	図書館運営事業
	公民館管理事業
	体育施設管理運営事業
	学校給食センター管理事業
学校給食事業(食材購入費など)	
災害復旧費	災害による施設被害の復旧のために
	災害復旧申請用測量設計業務
公債費	町の借金を返すために
	元金償還
	利子償還

特別会計・公営企業会計

公的保険事業は一般会計とは別に特別会計を起こして予算を管理しています。国民健康保険事業などには、保険税の軽減や保険給付のための費用を一般会計から繰り入れています。

下水道事業は「公営企業会計」として独立採算で運営されています。予算も収益的収支と資本的収支に区別します。

●特別会計

会計名	予算額 (対前年増減率)	一般会計からの 繰入金
国民健康保険事業	32億4793万円 (△2.4%)	2億3638万円
後期高齢者医療	3億6760万円 (+3.3%)	9632万円
介護保険事業	34億9060万円 (+1.2%)	5億886万円
介護予防サービス計画事業	690万円 (△3.6%)	-

●下水道事業会計

	予算額 (対前年増減率)
収益的収入	13億1135万円 (+0.6%)
収益的支出	13億1157万円 (△0.7%)
資本的収入	1億6410万円 (△25.1%)
資本的支出	7億9194万円 (△9.2%)

貯金はあるの？

基金残高

借入れの返済や記念館・温泉館の維持修繕のためなど、使い道が特定されている貯金を「基金」といいます。

令和5年度はこの基金から約6億1千万円を崩して使うことにしています。

基金名	令和4年度末 見込	令和5年度中の増減見込額		令和5年度末 現在高
	A	取り崩し B	積立 C	見込額 (A-B+C)
財政調整基金	11億95万円	4億4293万円	5010万円	7億812万円
町債管理基金	4億3720万円	-	360万円	4億4080万円
まちづくり基金	3億7388万円	1億6350万円	2億2970万円	4億4008万円
その他基金 (7基金)	3億1703万円	708万円	1034万円	3億2029万円
合計	22億2906万円	6億1351万円	2億9374万円	19億929万円

町が借りているお金はいくらあるの？

町債残高

町の借入れを「町債」といいます。本年度は古館駅前都市基盤整備、町道改良工事や簡易給水施設更新、消防屯所整備などの建設事業、地方交付税の不足を補う臨時財政対策債など約5億4千万円の借入れをする予定です。また、これまでの借入れを約11億6千万円返済する予定です。

これにより令和5年度末の町債残高は、約118億6千万円になります。町民一人当たりになると、約36万円になります。

町債の他に、将来に向け支払う約束をしている金額(債務負担行為による支出予定額)が約39億円あります。

前年度までの地方債現在高		令和5年度中の増減見込額		令和5年度末 現在高
令和3年度末	令和4年度末 見込 A	元金償還額 B	起債額 C	見込額 (A-B+C)
130億9578万円	124億8163万円	11億5512万円	5億3682万円	118億6333万円
令和4年3月末人口 =3万3024人	令和5年2月末人口 =3万2984人			
39万6553円/人	37万8415円/人	3万5021円/人	1万6275円/人	35万9669円/人
うち臨時財政対策債				
54億8879万円	51億3998万円	4億7956万円	7432万円	47億3474万円

※臨時財政対策債とは、国の地方交付税特別会計の財源が不足した場合に、地方交付税の交付額を減らして、その穴埋めとして、該当する地方公共団体自らに地方債を発行させる制度。償還に要する費用は、後年度の地方交付税で措置される

財政関連ページ



〈問合せ〉

財政課 財政調整係

☎672-2111 内線2332

キラッとちやちやちゃんねる



このコーナーでは、毎月、町の子育て支援情報など、「子ども」に関する情報をお伝えしています。

今回は、町が作成した「持続可能な子育て目標 SPGs-Sustainable Parenting Goals- (以下、「SPGs」) についてお伝えします。

「SPGs」とは？



「SPGs」とは、「暮らし心地の良いまち」を目指し、子育て環境がより良くなるよう町が作成した13個の目標です。13個の目標には「性別、年齢、個々の思想や暮らし方の垣根をこえて、子どもに関わる全ての人々が幸せでありますように」「町の子どもたちが、豊かに育ちますように」という願いが込められています。

「SDGs」とは違うの？

「SDGs」とは「Sustainable Development Goals (持続可能な開発目標)」の略称であり、地球上の「誰一人取り残さない (leave no one behind)」ことを誓っています。

「SPGs」は、「SDGs」の理念を踏まえた上で、子育て (Parenting) の視点に特化した紫波町オリジナルの目標です。

どうして「SPGs」が必要なの？



社会が変化する中で、子育ての主体である「家庭」や「親」に対する考え方や在り方も変わり、核家族世帯の増加に

よる親の孤立、共働き世帯の増加による家庭での子育て時間の減少、虐待の増加など、新たな課題が浮き彫りとなっています。このような課題に対応し、町がより「暮らし心地が良いまち」となるため、町全体で共通の目標を持ち、子どもたちが豊かに育っていくことを目指しています。

「SPGs」はできることから！

「SPGs」は、子育てをする家庭に過度な努力を求めるものではありません。13個の目標の中で、今の自分の立場でできることを意識してみてください。また、おのこの価値観の中で大切にしたいことがあれば、それを否定するものではありません。

みんなで考えてみよう「SPGs」

13個の目標は、子育て中の家庭だけが目指す目標ではありません。目標に向けた取り組みは、行政、地域、児童施設、企業、関係団体や住民の方々との協力が欠かせません。「子育て家庭を支えるために、自分に何かできることはあるかな？」と、考えるきっかけとして「SPGs」をご活用ください。

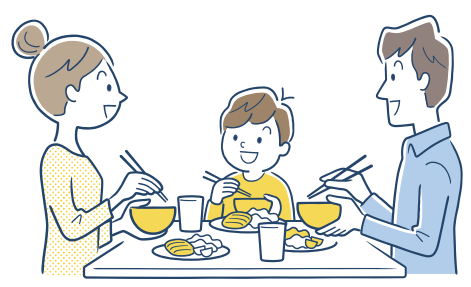

SPGs-Sustainable Parenting Goals-

13個の目標

1 パートナーと未来の話をしよう	2 赤ちゃんを迎える準備をみんなで進めよう	3 ねむる、たべるを大切に	4 SOSを発信するために	5 子どもと一緒に過ごせる時間を大切に
6 家族で食卓を囲む時間を	7 時間を気にしない、時間を	8 就労機会の損失をなくそう	9 子どもの前での争いをなくそう	10 体を動かす機会をつくろう
11 誰かに頼めることを見つけよう	12 比べないことを意識しよう	13 ポジティブな言葉をかけよう	Sustainable Parenting GOALS	

ロゴマークが新しくなりました！



ウェブ版「キラッとちやちやちゃんねる」のリニューアルに伴い、ロゴマークが新しくなりました。このロゴには右の思いが込められています。

飛び出すような元気なヒヨコ、親の方を向く生まれたてのヒヨコ、ひょっこり隠れた内気なヒヨコ。卵をあたためながら見守るニワトリ。「子育て」を強くイメージし、子どもたちが自由に育つ雰囲気をロゴに盛り込みました。



新型コロナ対策特集



紫波町役場の連絡先 ☎672-2111 FAX 672-2311 ※記載のない場合の市外局番は019です

ワクチン接種情報 (4月4日時点)

※この内容は4月4日現在、国から示された情報によるものです。変更となっている可能性がありますので、最新の情報は以下から確認をお願いします

● ワクチン接種の最新情報

町のホームページや町公式LINEアカウントで随時お知らせしています。

・町のホームページ



・町公式LINE



● 12歳以上のオミクロン株対応ワクチン接種 (令和4年秋開始接種) 5月7日で終了

■対象者 接種日時点で以下を全て満たす人

1. 新型コロナワクチンを2回以上接種した12歳以上の人
※1・2回目接種を終えていない人は、本接種は受けられません
2. 前回の新型コロナワクチン接種から3カ月以上が経過した人
3. これまで一度もオミクロン株対応ワクチンの接種を受けていない人

■使用するワクチン

オミクロン株と従来株に対応した2価ワクチン(ファイザー社またはモデルナ社)

■接種方法

町内の実施医療機関で個別接種が受けられます。接種希望者は送付済みの3~5回目の接種券をご用意の上、接種予約サイトまたはワクチンコールセンターで予約し、接種を受けてください。

■接種期間

5月7日(日)まで

※5月8日(月)以降の接種(令和5年春開始接種)の対象者は、高齢者(65歳以上)、基礎疾患を有する人(12~64歳)、医療従事者などのみです。詳しくは後ほどお知らせします

● 5~11歳の小児用オミクロン株対応ワクチン接種を開始 8月31日まで

■対象者 接種日時点で以下を全て満たす人

1. 新型コロナワクチンを2回以上接種した5~11歳の人

※1・2回目接種(乳幼児接種での初回接種は3回目まで)を終えていない人は、本接種は受けられません

2. 前回の新型コロナワクチン接種から3カ月以上が経過した人
3. これまで一度もオミクロン株対応ワクチンの接種を受けていない人

■使用するワクチン

オミクロン株と従来株に対応した2価ワクチン(ファイザー社の5~11歳用)

■接種方法

町内の小児科医療機関で個別接種が受けられます。接種希望者は送付済みの3~4回目の接種券をご用意の上、接種予約サイトまたはコロナワクチンコールセンターで予約し、接種を受けてください。

■接種期間

8月31日(木)まで

● 町転入後にワクチン接種を希望する場合は申請が必要です

以下のいずれかに該当する人は、本人確認書類を持参し健康福祉課窓口で申請してください。

- ・65歳以上の人
- ・基礎疾患を有する人や、医療従事者など(12~64歳)
- ・初回接種(2回、乳幼児は3回)が未完了の人(生後6カ月以上)
- ・オミクロン株対応ワクチン未接種の人(5歳以上)

● その他ご不明な点は下記の相談窓口にお問い合わせください

■ ワクチン接種の予約・受け方などを聞きたい

紫波町新型コロナワクチンコールセンター

☎0120-852-600

FAX 681-3548(聴覚に障がいのある人向けの窓口)

受付時間/午前9時~午後6時(日・祝日を除く)

■ 「副反応が心配」など、医学的なことを聞きたい

岩手県新型コロナワクチン専門相談センター

☎0120-89-5670

受付時間/24時間全日(土日祝日含む)

■ 接種券の再発行について

紫波町 健康福祉課 新型コロナワクチン接種係

☎672-2111 内線1326~1327

受付時間/午前8時30分~午後5時15分(土日祝日を除く)

美容室 エルミタージュ

エルミタージュには
白髪を黒く染めるという
ルールはありません。
育毛養毛しながら、
貴女が素敵に見える
色をチョイスして
カラーデザインします。

白髪染めではなく、おしゃれカラーは、
たくさんカラーを使って作り上げる
貴女の為のオリジナルカラーです。
もちろんデザインの為のパーマで
毎日のヘアスタイルが超簡単。

貸衣装・成人式衣装・
着付け(出張も)承ります

ご予約優先
【送迎も致します】

0120-493651 ☎019-671-7060

紫波町吉水字祭田160-1(旧JA農協水分支所北となり)

子どもメガネの選び方

壊れにくい
変形しにくい
キズ付きにくい

何より気に入った
メガネを身に付け
ましょう!

¥8,100~

ぼくの、
わたしの、メガネ、
まず
眼科検診で。

成長期は目の発達期
でもあるのです。

新学期の前に新しい眼鏡をつくりませんか?
眼の健康のために自分に合った眼鏡を掛けましょう。

国家検定一級眼鏡作製技能士の在籍店です・眼科処方箋承ります

眼鏡屋 目明かし堂 (有)佐藤時計店

オガール店 ☎672-5572

日詰店 ☎676-2838

オガール店は紫波中央眼科の東隣です

紫あ波せワイン

好評発売中!

お徳な 900ml

岩手県
紫波町産ぶどう
100%

赤・甘口

赤・辛口

自園自醸ワイン 紫波

(株)紫波フルーツパーク 紫波町遠山字松原 1-11 道の駅紫波 200メートル奥

☎019-676-5301 http://www.shiwa-fruitspark.co.jp/ 紫波ワイン 検索

ラ・フランス温泉館 **紫波町民入浴割引**

町民限定 Special Price

大人 700円 ▶ 450円

小人 350円 ▶ 250円

ラ・フランス温泉館フロントで「運転免許証」など
紫波町民であることを証明できるものを提示ください。

※土・日・祝祭日・GW・お盆・年末年始等の当社が指定する期間にご利用できません。

お肌に優しいアルカリ性温泉

お問い合わせ 紫波町小屋敷字新在家90番地

La France TEL 019-673-8555

ラ・フランス温泉館 検索 https://www.lafrance.co.jp/

〈割引除外期間〉
令和5年4月29日(土)
~5月7日(日)

町の人事

町は4月1日および3日、職員の人事異動を発令しました。
定期異動84人、再任用3人、新採用職員13人、3月31日付退職者11人をお知らせします。
また、組織改編により企画課公民連携係を資産経営課へ移管し、学務課を教育総務課に、
学務課学務係を教育総務課教育総務係に名称変更しました。

※下線は定期異動者など、()内は兼務、併任、派遣、再任用などを記載しています。一部記載を省略している箇所があります

生活部

生活部長 中田 秀男

町民課

課長 内城 拓
副課長 工藤 美和子
副課長 工藤 恵子
住民係長 鎌田 一元
戸籍係長 (兼)工藤(恵)副課長
医療保険係長 (兼)工藤(美)副課長
給付年金係長 藏本 紗奈江
藤沼 幸歩 桐田 優郁香
田鎖 絵璃菜 藤本 萌
北條 貴大

長寿介護課

課長 坂本 竜二
副課長 小田中 琢志
介護保険係長 (兼)小田中副課長
高齢者支援係長 高橋 枝里
工藤 智之 佐藤 裕子
西村 陽代 中村 富士子
上方 結夏 近藤 恵里子
高橋 侑真 大石 達也
志賀 将大 稲葉 智佳
八角 昂佑

健康福祉課

課長 (兼)中田部長
福祉主幹 高田 浩一
副課長 小川 陽子
副課長 細川 修一
健康係長 (兼)小川副課長
成人保健係長 北條 直子
母子保健係長 伊藤 美智子
新型コロナウイルス(兼)細川副課長
接種係長
福祉係長 (兼)高田主幹
佐藤 薫(紫波町社協から派遣)
森川 利佳 横坂 裕美
須川 有理恵 作山 孝光
千田 由佳 八重樫 千穂
多田 美紗子 橋本 真一
曾根 育海 中居 郁佳
小野寺 夏美 佐々木 崇哉
野村 美真 築田 彩那
谷地 勝(紫波町社協へ派遣)

企画総務部

企画総務部長 鎌田 千市

政策統括監

政策統括監 (兼)鎌田部長

総務課

課長 山上 里香
副課長 砂子澤 恵
総務係長 熊谷 拓也
行政係長 川村 真久
職員係長 (兼)砂子澤副課長

千葉 基 阿部 祥大
小倉 啓子 高岡 聖
小野 元寛 伊藤 南
新田 若奈 旭 桃香
羽生 広則(後期高齢者医療広域連合へ派遣(再))
川村 浩平(ふるさと財団へ派遣)
菊地 直(内閣府へ派遣)

企画課

課長 小川 篤
副課長 森川 高博
総合政策係長 (兼)森川副課長
地域づくり係長 西村 翔

川村 将郎 菅原 雅輝
阿部 祐樹 中里 志織
武藤 宇将 富澤 有華
三田地 優弥

情報交流館

事務局長 高橋 道行
情報交流館係長 藤原 慎也
手塚 美希 吉田 めぐみ
竹田 美幸

財政課

課長 高橋 佳治
財産管理主幹 中村 雅彦
財政調整係長 阿部 雄
財産管理係長 照井 公春

大坊 さゆり 上方 雄理
奥村 諒 帷子 大貴
岩淵 琢也 熊谷 広一
畠山 孝紀 豊岡 未明
村上 祐功(再)

資産経営課

課長 (兼)鎌田部長
副課長 長谷川 保
資産経営係長 佐々木 琢磨
公民連携係長 (兼)長谷川副課長

高橋 竜介

税務課

課長 長谷川 理恵子
副課長 谷地 恵美子
副課長 工藤 美幸
住民税係長 (兼)谷地副課長
資産税係長 (兼)工藤副課長
納税係長 高橋 孝弘

高橋 寿 鈴木 周也
川村 祥 阿部 壘
太田 開成 石川 奨
渡邊 凌司 矢羽々 英敬
十和田 周平 原田 藍
柵山 美加 館柳 佳波

消防防災課

課長 熊谷 欣弥
消防防災主幹 工藤 睦
消防防災係長 横沢 晋史

産業部

産業部長 長谷川 崇

産業政策監

産業政策監 (兼)長谷川部長

農政課

課長 浦田 文伸
副課長 佐々木 聡
農政企画係長 (兼)佐々木 聡
農業振興係長 滝浦 保

藤原 昌広 高杉 佑
藤澤 諒子 畠山 貴大
松田 琴紀 田中 慎二
鈴木 佑介 村松 滉也
藤村 優太

環境課

課長 (兼)長谷川部長
環境主幹 赤川 勉
副課長 作山 文人
生活環境係長 (兼)作山副課長
林務係長 (兼)赤川主幹

須川 宏樹 藤戸 賢
武田 大河
及川 忠(盛岡広域環境組合へ派遣)

地球温暖化対策課

課長 松村 寿弘
地球温暖化対策係長 岩間 勝
三ヶ森 誠

商工観光課

課長 佐々木 浩道
産業政策専門監 堀籠 和宏
商工観光係長 須川 翔太
三ツ野 友章 板山 大地

参与 高橋 堅(再)

会計管理者 (兼)中田生活部長
副会計管理者 (兼)長谷川税務課長

会計課

課長 畠山 和史
副課長 工藤 真由美
出納係長 (兼)工藤副課長
清水 さおり

建設部

建設部長 谷地 和也

土木課

課長 齊藤 克夫
建設企画主幹 柳沢 守
副課長 橋本 豊
建設企画係長 (兼)柳沢主幹
施設管理係長 (兼)橋本副課長

夏井 健 山下 知大
四ツ目 拓朗 吉田 祐太
山崎 泰雅 黒田 義行

都市計画課

課長 (兼)谷地部長
都市計画主幹 佐藤 成功
まちデザイン 千田 敏
専門監
都市計画係長 藤井 祐樹
建築住宅係長 畠山 肇

工藤 倍也 藤原 隆嗣
浅沼 成 畠山 壮太
高橋 寛

下水道課

課長 吉田 裕之
整備促進主幹 松岡 好和
下水道経営係長 大沼 千笑
下水道施設係長 片方 司

石川 敬造 佐藤 孝宜
大坪 賢心 阿部 伸一
田頭 知樹

教育部

教育部長 阿部 薫之

教育総務課

課長 葛 博之
副課長 沼田 信一
教育総務係長 (兼)沼田副課長
工藤 美沙子 山本 侑

小学校

日詰小用務員 阿部 正彦
赤石小用務員 佐藤 淳
古館小用務員 瀬川 岩男
西の杜小用務員 佐藤 克生
紫波東小用務員 柳澤 優

中学校

紫波一中用務員 藤原 公二
紫波二中用務員 阿部 植夫
紫波三中用務員 高橋 弘幸

学校給食センター

所長 古内 広貴
学校給食係長 照井 崇
佐藤 美智雄

学校教育課

課長 大森 啓陸
副課長 中島 芳久
教育指導係長 (兼)中島副課長
小林 龍 佐藤 幸輝

生涯学習課

課長 須川 範一
副課長 千葉 広幸
生涯学習係長 (兼)千葉副課長
歴史文化係長 岩館 岳
鈴木 賢治 内川 拓己

こども課

課長 吉田 真理
副課長 大石 範仁
副課長 佐藤 久美
保育係長 八重樫 健
子育て支援係長 (兼)大石副課長
こども係長 (兼)佐藤副課長

坂下 貴子 民部田 伶
眞壁 晃基 高橋 祐人
斉藤 廣貴 風間 亜由美
工藤 麗奈

子育て応援センター

所長 小田島 恵
高橋 温子 藤原 愛

古館保育所

所長 早川 ひとみ
星 淑子 藤川 郁江
藤原 美奈子 松田 由紀子
松田 奈津美 藤原 千恵子
佐々木 絵里子 伊藤 真理子
上澤 恵子 高橋 華菜子
佐々木 彩花 田端 千子
中嶋 桃香 福山 信義
大崎 美登里 高橋 恵美
古川 洋子

佐比内保育所

所長 (兼)中村東部保育所長
副所長 佐々木 聡美

金田一 晴美 晴山 晴香
齋藤 正彦 多田 さつき

東部保育所

東部保育所長 中村 さつき
吉田 明美 畠山 千香子
佐々木 千尋

議会事務局

事務局長 藤原 信夫
事務局次長 (併)石川 一子

中上 博樹

監査委員事務局

事務局長 (併)藤原 信夫
事務局次長 石川 一子

(併)中上 博樹

選挙管理委員会

書記長 (併)山上 里香
書記次長 (併)砂子澤 恵

金子 裕之

農業委員会事務局

事務局長 藤根 あけみ
事務局次長 工藤 信吾

横沢 三重子

新入職員

〈4月1日付〉



生活部町民課
田鎖 絵璃菜



産業部農政課
村松 滉也



産業部環境課
須川 宏樹



産業部商工観光課
三ツ野 友章



建設部土木課
四ツ目 拓朗



建設部都市計画課
藤原 隆嗣



建設部下水道課
田頭 知樹



企画総務部総務課
新田 若奈



企画総務部税務課
十和田 周平



教育部子ども課
風間 亜由美



生活部健康福祉課保健師
野村 美貴



産業部商工観光課
産業政策専門監
堀籠 和宏



建設部都市計画課
まちデザイン専門監
千田 敏

〈4月3日付〉

退職者(3月31日付)

- 高橋 堅 [企画総務部長]
- 八重嶋 靖 [教育部長]
- 武田 正紀 [学校給食センター所長]
- 吉田 修 [情報交流館主任主査]
- 高橋 哲也 [教育部生涯学習課副課長]
- 佐々木 雅恵 [生活部健康福祉課母子保健係長]
- 遠山 健 [企画総務部税務課資産税係長]
- 熊谷 奈々子 [生活部町民課主任]
- 畠山 まゆみ [産業部産業政策監主任]
- 山村 周佑 [企画総務部税務課主事]
- 高橋 英明 [企画総務部企画課用務員]

町民の皆さん
令和5年度も

よろしくお願ひします。

〈問合せ〉

総務課 職員係

☎672-2111 内線 2350



もっと便利に!

町税の納付方法が増えました

今年4月から、パソコンやスマホなどで町税を納付できるようになりました。これまでの納付方法(指定金融機関などの窓口、口座振替、コンビニ)も引き続き利用できます。

対象の税目

町県民税(普通徴収)、軽自動車税(種別割)、固定資産税、国民健康保険税

新たな納付方法

(1) QRコード、またはel番号を利用して納付

①「地方税お支払サイト」

パソコンやスマホで「地方税お支払サイト」を開き、納付書のQRコード、またはel番号を読み取ってください。納付方法は以下の4つから選択できます。詳細は①「地方税お支払サイト」でご確認ください。

- クレジットカード ※別途手数料がかかります
- インターネットバンキング
- ダイレクト納付(口座から直接納付)
- ペイジー番号発行

②スマホ決済アプリ

スマホ決済アプリで、納付書のQRコードを読み取ってください。
※別途手数料がかかる場合があります

(2) 全国の地方税統一QRコード対応金融機関窓口での納付

全国の地方税統一QRコード対応金融機関窓口で納付できます。対応金融機関は②地方税共同機構のホームページでご確認ください。

(3) バーコードを利用して納付

スマホ決済アプリの請求書支払い機能で、納付書のバーコードを読み取ってください。詳しくは③りそな決済サービスのホームページをご確認ください。※後期高齢者医療保険料、介護保険料も納付ができます

●納付書のイメージ

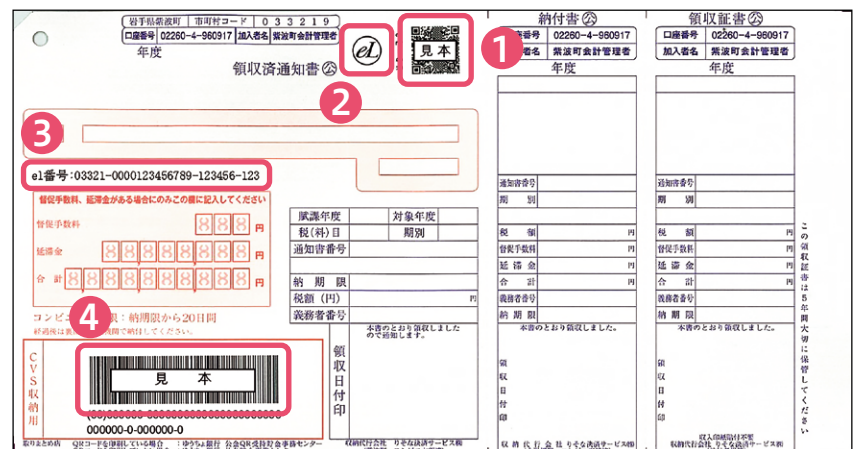

①「地方税統一QRコード(el-QR)」

②「elマーク」

③「el番号」

④「バーコード」が印字されます。

※QRコードは株式会社デンソーウェーブの登録商標です

①地方税お支払サイト



②地方税共同機構



③りそな決済サービス



■問合せ 税務課 納税係 ☎672-2111 内線 2282



● 福祉タクシー

町は、重度障がい者の社会参加の促進のため、紫波町、矢巾町、盛岡市のタクシー事業所を利用した際の初乗り運賃を助成します。

令和5年度分の利用券の交付を希望する人は、対象となる条件を確認の上、申請してください。

■対象

次の手帳のいずれかを所持する人

- 身体障害者手帳1級・2級
- 療育手帳A・B
- 精神障害者保健福祉手帳1級・2級

※施設に入所中の人や、自動車税・軽自動車税の減免を受けている場合などは対象になりませんのでご了承ください



■利用方法

申請月から年度末までの分として、利用券を1カ月当たり2枚交付します。利用した枚数分の金額が助成されます。

■申請・問合せ

手帳、認印を持参の上、健康福祉課福祉係に申請してください。

☎672-2111 内線1320～1325

● 障がい者スポーツ大会

第25回岩手県障がい者スポーツ大会が開催されます。参加を希望する人は、締め切り日までに申し込みください。

■開催日

6月3日(土)

■会場

- 岩手県営運動公園(陸上、フライングディスク)
- ふれあいランド岩手(水泳、アーチェリー、卓球)
- 盛岡スターレーン(ボウリング)

■出場資格

身体、知的、精神のいずれかに障がいがあり、満13歳以上(令和5年4月1日時点)で岩手県内に居住地を有する人

■申請・問合せ

4月18日(火)までに、健康福祉課福祉係窓口で申し込みください。☎672-2111 内線1323

〈問合せ〉健康福祉課 福祉係 ☎ 672-2111 内線1320～1325

🐱 ハルシーレシピ🐱

おいしく減塩
牛乳でコクと風味をアップ!

ミルク豚汁

ワンポイントメモ

🐱 牛乳を沸騰させると吹きこぼれやすく、表面に膜が張ってコクとうま味が逃げちゃうので、煮立たせないようにしましょう。

🐱 牛乳のカルシウムは吸収率が良く、カリウムも豊富で高血圧予防に効果があります。

🐱 ミルク豚汁は、牛乳を使わない普通の豚汁に比べ、約1/3gの塩分が減らせます。通常のみそを半量にして、牛乳のコクや旨味でおいしく、簡単に減塩ができます。



作り方

- ① 豚肉はひと口大、野菜はいちょう切りや半月切りなど食べやすく切る。
- ② 鍋に油をひき、豚肉を炒めてダイコン、ニンジン、ゴボウ、こんにゃくを加えて炒める。
- ③ 水、シメジ、キャベツを加えて、あくを取りながら煮る。
※この時にかつお節も一緒に入れて、煮だしたら取り出す
- ④ 野菜が煮えたら、牛乳を加え、フツフツとしてきたら火を止め、みそを加える。

材料: 2人分

豚肉	50g
ダイコン	50g
ニンジン	25g
ゴボウ	15g
こんにゃく	25g
シメジ	20g
キャベツ	20g
水	250ml
だし用かつお節	5g
(だしパックに入れる)	
牛乳	100ml
みそ	小さじ2
油	小さじ1

栄養価: 1人分

エネルギー	108kcal	カルシウム	86mg
たんぱく質	8.7g	食塩相当量	0.8g
脂質	5.3g		



～レシピ提供～ 健康福祉課

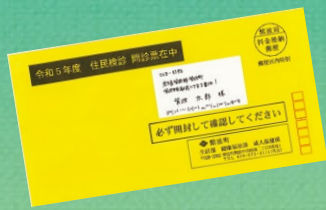

黄色い封筒は届きましたか？ 春の検診・5月9日スタート



春の検診が、5月9日(火)から始まります。対象者には、検診案内や問診票を黄色い封筒に入れてお送りしていますので、必ず封を開けてご確認ください。

なお、本年度から検診案内を個別に通知しています。検診は職場で受けるなどの理由により、来年度以降の案内が必要ない場合は健康福祉課にご連絡ください。

日程・会場

詳しくは、黄色い封筒に同封の「検診案内」でご確認ください。日程に都合がつかない場合は、どの日程でも受けられます。※事前連絡は不要

●地区公民館会場

【受付】午前8時30分～11時

日程	会場
5月9日 火	赤石公民館
10日 水	
11日 木	
12日 金	
13日 土	古館公民館
15日 月	
16日 火	
17日 水	
18日 木	

●役場会場

【受付】午前8時30分～11時、午後1時30分～2時30分

日程	会場
5月19日 金	赤沢公民館
20日 土	水分公民館
22日 月	
23日 火	長岡公民館
24日 水	役場 はつらつホール
25日 木	
26日 金	
27日 土	彦部公民館
5月29日 月	
30日 火	
31日 水	
6月1日 木	
2日 金	
3日 土	
4日 日	



持ち物

- 健康保険証
- 問診票(来場前にご記入ください)
- 下足入れ袋(役場会場のみ)

種類・料金

以下の検診を同日に受けられます。

検診は全部で 5種類

※対象年齢は令和6年3月31日時点

定期健康診査

- 若年者健康診査(★)
35～39歳 / 1500円
- 紫波町国保加入者の特定健康診査
40～74歳 / 無料
- 後期高齢者健康診査
75歳以上 / 無料
- 健康診査
40歳以上の生活保護受給者 / 無料
いずれも血液検査、尿検査、血圧測定など

肝炎ウイルス検査

40歳以上(これまでに検査を受けたことがない人) / 1000円 / 血液検査

がん細胞は、
1～2年で急成長。
定期的に検診を受けましょう

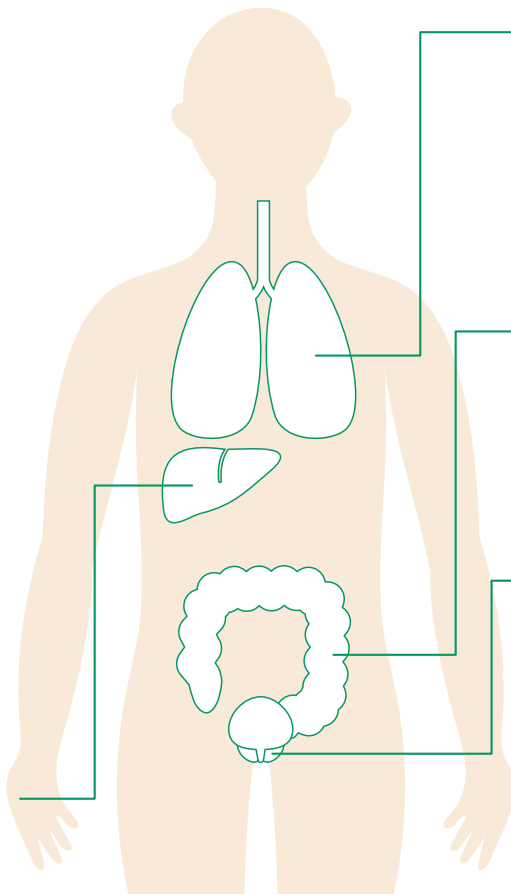

肺がん・結核検診(★)

40歳以上 / 500円 / 胸部のレントゲン検査
(受診者のうち、50歳以上の希望者は喀痰検査[700円]を受けられます)

大腸がん検診(★)

40歳以上 / 500円 / 便潜血検査(容器の提出による)
※前年度の大腸がん検診受診者には、封筒に検査容器を同封しています。容器が同封されていない人で、受診を希望する場合は、役場健康福祉課に検査容器を受け取りに来てください

前立腺がん検診

50歳以上の男性 / 2000円 / 血液検査

以下の人は、★印が付いている検診の料金は無料です。※喀痰検査は除く

- ① 70歳以上
- ② 身体障害者手帳 1～3級・療育手帳・精神保健福祉手帳所持者
- ③ 生活保護受給者
- ④ 住民税非課税世帯

〈問合せ〉健康福祉課 成人保健係 ☎ 672-2111 内線1343、1344

子育て・保健ガイド

4月20日→5月19日

※新型コロナウイルス感染症対策のため、一部中止・延期となる場合があります。詳細は各問合せ先にご確認ください

日	月	火	水
4/16	17	18	19
<p>休医 E・肌クリニック不來方 ☎698-1152</p> <p>休薬 ライフ薬局 ☎698-1220</p> <p>盛岡市休日救急当番医 内科(南) 開運橋消化器内科クリニック ☎613-3336 小児科 杜のこどもクリニック ☎631-1160</p>	<p>応 ひろば 9:00-12:00 13:00-16:00</p> <p>虹 親子の広場 10:00-12:00 13:00-16:00</p>	<p>応 ひろば 9:00-12:00 13:00-16:00</p> <p>虹 赤ちゃん広場 9:30-12:00 親子の広場 13:00-16:00</p> <p>役 2歳6カ月児教室 (令和2年9月~10月生)</p>	<p>応 ひろば 9:00-12:00 13:00-16:00</p> <p>虹 親子の広場 10:00-12:00 13:00-16:00</p> <p>♪ 子育て支援カフェ 10:00-11:30 おやこでつくろう!こいのぼり 要予約</p> <p>☺ ひよこひろば 9:30-11:30 入所式</p>
<p>休医 三愛病院附属矢巾クリニック ☎697-1131</p> <p>休薬 フェザン薬局 ☎697-8631</p> <p>盛岡市休日救急当番医 内科(南) 盛岡南病院 ☎638-2020 小児科 小林小児科クリニック ☎638-0404</p>	<p>応 ひろば 9:00-12:00 13:00-16:00</p> <p>虹 親子の広場 10:00-12:00 13:00-16:00</p>	<p>応 ひろば 9:00-12:00 13:00-16:00</p> <p>虹 赤ちゃん広場 9:30-12:00 親子の広場 13:00-16:00</p>	<p>休医 けんたろうこどもクリニック ☎656-1011</p> <p>休薬 きりの調剤薬局 ☎698-4193</p> <p>盛岡市休日救急当番医 内科(南) 盛岡友愛病院 ☎638-2222 小児科 森田小児科医院 ☎662-3326</p>
<p>休医 南矢巾ハートクリニック ☎698-1010</p> <p>休薬 みずほ薬局 ☎698-1080</p> <p>盛岡市休日救急当番医 内科(南) 大澤クリニック ☎652-0038 小児科 菅野小児科医院 ☎622-4448</p>	<p>応 ひろば 9:00-12:00 13:00-16:00</p> <p>虹 親子の広場 10:00-12:00 13:00-16:00</p>	<p>応 ひろば 9:00-12:00 13:00-16:00</p> <p>虹 赤ちゃん広場 9:30-12:00 親子の広場 13:00-16:00</p>	<p>応 ひろば 9:00-12:00 13:00-16:00</p> <p>虹 親子の広場 10:00-12:00 13:00-16:00</p> <p>♪ 子育て支援カフェ 10:00-11:30 nicoカフェ 要予約</p> <p>役 1歳6カ月児健康診査 (令和3年9月~10月生)</p>
<p>休医 紫波皮フ科医院 ☎672-5134</p> <p>休薬 きくや薬局 ☎676-2210</p> <p>盛岡市休日救急当番医 内科(南) 工藤内科ハートクリニック ☎653-6811 小児科 西島こどもクリニック ☎651-1369</p>	<p>応 ひろば 9:00-12:00 13:00-16:00</p> <p>虹 親子の広場 10:00-12:00 13:00-16:00</p>	<p>応 ひろば 9:00-12:00 13:00-16:00</p> <p>虹 赤ちゃん広場 9:30-12:00 親子の広場 13:00-16:00</p> <p>役 BabyCome☆4~5カ月広場 (令和4年12月生) 〈受付〉9:30-9:45</p>	<p>応 ひろば 9:00-12:00 13:00-16:00</p> <p>虹 親子の広場 10:00-12:00 13:00-16:00</p> <p>♪ 子育て支援カフェ 10:00-11:30 おやこでつくろう! 要予約</p>

令和5年度 児童福祉週間

期間：5月5日(金)~11日(木)まで

子どもの健やかな成長を願い、それを取り巻く環境について考えてみませんか。

標語：「小さなて みんなではぐくみ 育ててく」

凡例

役 = 町役場 健康福祉課 休医 = 休日救急当番医 (受付時間9:00-16:00) 休薬 = 休日保険薬局 ☺ = 各公民館ひろば ♾ = 献血
🏊 = ラ・フランスプール営業日 📖 = 図書館 応 = 紫波町子育て応援センター ▶ ひろば (自由開放) す = すくすく広場 (町立保育所施設開放)

虹 = 虹の保育園子育て支援センター ▶ 赤ちゃん広場 (0歳児) / びよびよ広場 (1歳児) / わくわく広場 (2歳児) / 親子の広場 (施設園庭開放) / キッズガーデン (就学前・屋外)
♥ = みずほ広場 (福祉センター2階 和室) ★ = あづまっこひろば (認定こども園あづま幼稚園) ♪ = 子育て支援カフェ (認定こども園ひかりの子) 🏠 = 紫波町ファミリー・サポート・センター

献血にご協力ください

次回は
4/29 (土)です

盛岡南ショッピングセンターNACS

10:00~12:00、13:30~16:30

全血献血(400mlのみ) 予約不要 健康福祉課 健康係 ☎672-2111 内線1346

協力いただいた人に漏れなく、ボックスティッシュ、キッチン用品などを差し上げます

※詳細は町のホームページをご確認ください



子育て支援

育児相談(電話・来所)

9:00~16:00

健康福祉課、しわっせ、虹の保育園、各保育所で月~金曜。

一時預かり保育(有料)

しわっせ、虹の保育園に相談の上、予約。(事前に登録と面接が必要です)

乳幼児健康診査

「すこやか子育てカレンダー」(健康福祉課で配布)、町のホームページで確認して受診しましょう。

※乳児期の健康診査は、乳児一般健康診査票(受診票)を使い小児科専門医で受診してください

町内の予防接種委託医療機関

医療機関ごとに接種できる予防接種の種類があります。事前に予約の上、お出掛けください。

- はたふく医院 ☎672-2121 日詰字石田
- 渡辺内科医院 ☎672-3667 日詰字下丸森
- 志和診療所 ☎673-7805 上平沢字川原
- 川守田医院 ☎676-5553 日詰駅前一丁目
- 加藤胃腸科内科医院 ☎672-3699 高水寺字中田
- なおしま医院 ☎673-6967 上平沢字川原田
- 横川産婦人科 ☎676-3811 北日詰字東ノ坊
- 紫波中央小児科 ☎672-1110 紫波中央駅前
- 平井医院 ☎672-3200 日詰字下丸森

問合せ一覧

- 健康福祉課 ☎672-2111 内線1340
- 古館保育所 ☎676-6048
- 佐比内保育所 ☎674-2202
- 東部保育所 ☎676-2355
- 虹の保育園 ☎673-7307
- 紫波町子育て応援センター「しわっせ」 ☎671-2200
- 虹の保育園 子育て支援センター ☎673-7609
- 紫波町ファミリー・サポート・センター ☎080-2816-5326
- ★認定こども園あつま幼稚園 ☎673-7202
- ♪認定こども園ひかりの子 ☎672-2542

ボランティアによる子育て支援 就園前の親子が参加できます

- ひよこひろば(古館公民館) ☎676-2323
- にこにこひろば(志和公民館) ☎671-7112
- なかよしひろば(赤石公民館) ☎676-3999

発達特性のある子どもと 家族の広場

みすず広場 阿部 ☎080-6032-0235

木

金

土

20

- 応 ひろば 9:00-12:00 13:00-16:00
- 虹 親子の広場 13:00-16:00
- 虹☺にこにこひろば 9:30-11:15 ゆったり遊ぼう! 志和公民館

21

- 応 ひろば 9:00-12:00 13:00-16:00
- 虹 そよかぜクラブ 親子の広場 9:30-12:00 13:00-16:00
- ☺なかよしひろば 9:30-11:00 こいのぼりで遊ぼう 助産師さんとトーク
- 役 母子健康手帳交付(受付) 13:00-15:30

22

- 応 ひろば 9:00-12:00 13:00-16:00
- 虹 親子の広場 10:00-12:00 13:00-15:00
- ♪子育て支援カフェ おやこであそぼう! 要予約

27

- 応 ひろば 9:00-12:00 13:00-16:00
- 虹 わくわく広場 親子の広場 9:30-12:00 13:00-16:00
- 役 子育てほっと相談 9:00-11:00 要予約

28

- 応 ひろば 9:00-12:00 13:00-16:00
- 虹 そよかぜクラブ 親子の広場 9:30-12:00 13:00-16:00
- ☺なかよしひろば 9:30-11:00 フリーひろば 助産師さんとトーク
- 役 母子健康手帳交付(受付) 13:00-15:30

29

- 休医 はたふく医院 ☎672-2121
- 休薬 きくや薬局 ☎676-2210
- 盛岡市休日救急当番医
- 内科(南) 川久保病院 ☎635-1305
- 小児科 さいとう小児科クリニック ☎643-7171

4

- 休医 あいのの皮フ科クリニック ☎697-2150
- 休薬 どんぐり薬局あいのの ☎656-1470
- 盛岡市休日救急当番医
- 内科(南) 佐藤内科クリニック ☎626-1115
- 小児科 子どもは未来もりおかこどもクリニック ☎656-1366

5

- 休医 こずかた診療所 ☎698-3033
- 休薬 矢巾西口薬局 ☎681-9495
- 盛岡市休日救急当番医
- 内科(南) 船山内科クリニック ☎606-0812
- 小児科 みうら小児科 ☎622-9591

6

- 応 ひろば 9:00-12:00 13:00-16:00
- 虹 親子の広場 10:00-12:00 13:00-15:00

11

- 応 ひろば 9:00-12:00 13:00-16:00
- 虹 わくわく広場 親子の広場 9:30-12:00 13:00-16:00

12

- 応 ひろば 9:00-12:00 13:00-16:00
- 虹 そよかぜクラブ 親子の広場 9:30-12:00 13:00-16:00
- ♪子育て支援カフェ おさんぽデー 10:00-11:30
- 役 母子健康手帳交付(受付) 13:00-15:30

13

- 応 ひろば 9:00-12:00 13:00-16:00
- 虹 親子の広場 10:00-12:00 13:00-15:00
- ♥みすず広場 10:00-12:00

18

- 応 ひろば 9:00-12:00 13:00-16:00
- 虹 親子の広場 13:00-16:00
- 虹☺にこにこひろば 9:30-11:15 親子わらべうたの会 志和公民館
- 役 子育てほっと相談 9:00-11:00 要予約

19

- 応 ひろば 9:00-12:00 13:00-16:00
- 虹 そよかぜクラブ 親子の広場 9:30-12:00 13:00-16:00
- ♪子育て支援カフェ プレママサークル 10:00-11:30 要予約
- ☺なかよしひろば 9:30-11:00 大型絵本 助産師さんとトーク
- 役 母子健康手帳交付(受付) 13:00-15:30

20

- 応 ひろば 9:00-12:00 13:00-16:00
- 虹 親子の広場 13:00-16:00
- 虹☺にこにこひろば 9:30-11:15 親子わらべうたの会 志和公民館
- 役 子育てほっと相談 9:00-11:00 要予約

子どもの急な病気・けがに困ったら... ~夜間や休日など診療時間外の場合~

①受診に迷ったら...まずは「こども救急ガイドブック」を確認。もしくは、「こども救急相談電話」にお電話を。

●こども救急ガイドブック



●こども救急相談電話(19:00~23:00 ※年中無休) ☎605-9000または短縮番号#8000(ダイヤル式電話、公衆電話、IP電話、PHSからはかけられません)

②症状が軽い場合 盛岡夜間急患診療所を受診

平日・日曜・祝日 19:00~23:00
土曜 13:00~17:00

※受診の際は、医療費とは別に定額負担料金が必要になる場合があります

③特に症状が重い場合

入院が必要と思われるほど症状が重いつき、また休日救急当番医や夜間急患診療所が診療していない時間帯は、小児救急入院受入当番病院を受診

小児救急入院受入当番病院

日	月	火	水	木	金	土
				4/20 中央	21 日赤	22 中央
23 日赤	24 中央	25 日赤	26 国立	27 中央	28 国立	29 日赤
30 中央	5/1 中央	2 日赤	3 国立	4 中央	5 日赤	6 中央
7 日赤	8 中央	9 日赤	10 国立	11 中央	12 国立	13 中央
14 日赤	15 中央	16 中央	17 国立	18 日赤	19 中央	

当番病院	電話番号
中央=岩手県立中央病院 盛岡市上田1-4-1	☎653-1151
日赤=盛岡赤十字病院 盛岡市三本柳6-1-1	☎637-3111
国立=国立病院機構盛岡医療センター 盛岡市青山1-25-1	☎647-2195

※当番病院は変更となる場合があります。盛岡市医師会ホームページを確認の上で受診してください 盛岡市医師会





功績をたたえ賞状やメダルを贈呈



紫波町児童生徒顕彰



賞状や盾などを手にする受賞者

令和4年度紫波町児童生徒顕彰授与式は3月9日、役場会議室で行われました。

県内外で活躍した小中学生11人と団体2組に、熊谷町長から賞状やメダルが贈られました。

熊谷町長は「優秀な成績を収めた児童生徒を誇りに思います。それぞれの賞を取った感動を忘れることなく、これからの人生に生かしてほしいです」と児童生徒の活躍を喜び、激励しました。

日詰サンライズキャプテンの板垣遥真さん(日詰小6年)は「みんなが意見を出し合うことでチームワークを高めてきました。パス回しがうまくいって得点できたときはとてもうれしかったです」と笑顔で話しました。柔道の稽古の成果を発揮できたという高橋一笑さん(古館小6年)は『絶対に勝つ』。本番や練習に関わらず、常に勝つことを意識しています」と熱い思いを話してくれました。

受賞者一覧

(敬称略、学校名・学年は受賞当時のものです)

種別	競技など	学校名	学年	氏名など	内容			
					大会名称	部門など	賞、順位	主催
個人	柔道	日詰小学校	6年	小松 夏波	第18回岩手県小学生学年別柔道大会	小学6年生 女子45kg超級	1位	岩手県柔道連盟
	柔道	日詰小学校	5年	高橋 伽音	第18回岩手県小学生学年別柔道大会	小学5年生 女子40kg超級	1位	岩手県柔道連盟
	将棋	赤石小学校	2年	高野 柊希	第76回全日本アマチュア将棋名人戦岩手県大会	D級	優勝	日本将棋連盟岩手県支部連合会、株式会社岩手日報社
	空手	赤石小学校	1年	中條 愛子	第10回東北少年少女空手道選手権大会	女子個人組手 1年の部	1位	(公財)全日本空手道連盟東北地区協議会
	空手	赤石小学校	4年	中條 聡	知事杯争奪第42回岩手県少年空手道選手権大会	小学4年生男子 個人組手	1位	岩手県空手道連盟
	柔道	古館小学校	6年	高橋 一笑	第18回岩手県小学生学年別柔道大会	小学6年生 男子50kg超級	1位	岩手県柔道連盟
	銃剣道	西の杜小学校	6年	飯塚 蘭	令和4年度全日本少年少女武道(銃剣道)錬成大会	小学5・6年生 女子の部	優良賞	(公財)日本武道館、(公財)全日本銃剣道連盟
	柔道	紫波第一中学校	3年	工藤 凜哩	第69回岩手県中学校総合体育大会 柔道競技	柔道女子個人	1位	岩手県中学校体育連盟ほか
	柔道	紫波第一中学校	3年	小松 秋音	第69回岩手県中学校総合体育大会 柔道競技	柔道女子個人	1位	岩手県中学校体育連盟ほか
	陸上	紫波第一中学校	1年	熊谷 康太郎	第69回岩手県中学校総合体育大会 陸上競技	中学1年男子 砲丸投(4kg)	1位	岩手県中学校体育連盟ほか
	陸上	紫波第一中学校	3年	菊池 晴太	第69回岩手県中学校総合体育大会 陸上競技	中学2・3年 男子1500m	1位	岩手県中学校体育連盟ほか
団体	タグラグビー	日詰小学校	5・6年	日詰サンライズ	SMBCカップ第19回全国小学生タグラグビー大会岩手県予選大会兼ラグビー県いわて2019メモリアル第6回岩手県知事杯小学生タグラグビー大会	チャンピオンリーグ	優勝	(公財)日本ラグビーフットボール協会、(一社)岩手県ラグビーフットボール協会
	柔道	紫波第一中学校	1・3年	紫波第一中学校柔道部女子	第69回岩手県中学校総合体育大会 柔道競技	女子団体	1位	岩手県中学校体育連盟ほか

まちの話題

身近なまちの話題について
お寄せください。

Instagram



連絡先 企画課 総合政策係
☎672-2111 内線2311

E-mail sougou@town.shiwa.iwate.jp

100歳おめでとう 加藤イシさん(古館)

100歳を迎えた加藤さんのもとを2月13日、熊谷町長がお祝いのため訪問しました。誕生日当日には自宅で、ご家族や親戚が集まりにぎやかに誕生会をしたそうです。今の楽しみは、「デイサービスなど

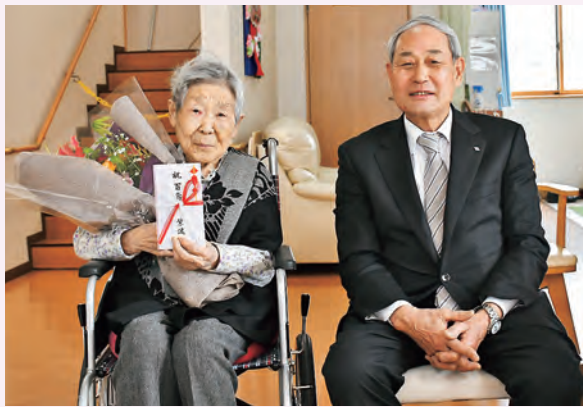

左から、加藤さんと熊谷町長

でみんなに会ってお話しをすること」と笑顔で話していました。

町内の100歳以上のご長寿は加藤さんを含めて21人で、男性2人、女性19人です。(3月15日現在)

明るい選挙啓発ポスターコンクールで 優秀賞を受賞

明るい選挙啓発ポスターコンクールの第2次審査(県審査)で、県内から応募された946点の作品の中から、西の杜小学校6年北條詩民子さんの作品が優秀賞を受賞しました。3月9日に、西の杜小学校で生内正昭選挙管理委員長から賞状が伝達されました。



積極的に投票してもらえ
ことを願って描かれた作品



賞状を手にする北條さん

※学校名・学年は
受賞当時のもの
です

男女共同参画セミナー 自ら1歩前に出て、意思決定の場に 参画することが大切

町は2月26日、情報交流館で男女共同参画セミナー「コロナ禍における災害時を想定した男女共同参画のありかた」を開催しました。25人の参加者を前に、岩泉女性連絡会議おじゃんこの会の小松ひとみさん、熊谷敏子さん、菅原亮子さんが、平成28年の岩泉町豪雨災害での経験に基づき、エピソードや災害対策を発表。小松さんは「大切なことは、防災を自分事として捉えること。女性と男性では災害時の困りごとが異なるので、避難所運営や自主防災組織などの意思決定の場に女性が参画することは必要不可欠。災害は、個人個人が力を合わせないと乗り越えられない」と語りました。参加者にとって、防災に対する心構えを学び、地域の防災力を高めるためにできることを考えるきっかけとなりました。



防災について語る小松さん

グリーンネイバースハードサイダー Green Neighbors Hard Cider(株) 摘果リンゴのおいしさを凝縮した ハードサイダーなどが評価

国道4号沿いの役場庁舎跡地に建設された「ひづめゆ」内に醸造所と店を構える同社。(株)北日本銀行主催のニュービジネスコンテスト新規起業部門で最優秀賞を受賞し、2月22日に熊谷町長へ報告に訪れました。

同社は県産リンゴを原材料にしたハードサイダー(発泡性果実酒)の醸造を令和4年9月から開始。作りたてが味わえるひづめゆ内のタッブルームは、湯上がりの喉を潤すお客さんで賑わっています。星洋治代表取締役は「摘果リンゴならではの爽やかな風味を生かしたサイダーで、地域に新しい循環をもたらしたいです」と意気込みを語りました。及川貴史醸造長は「繊細で酸味の効いたキレのある味わいを、ぜひ多くの皆さんに楽しんでいただきたいです」と受賞を喜びました。



左から、及川醸造長、熊谷町長、星代表取締役

子どもたちの明るい声を守る 新1年生に黄色い帽子を贈呈

古館地区交通安全協会(中野吉享会長)は3月9日、春から古館小学校に入学する新1年生に黄色い帽子と黄色い傘62セットなどを贈呈しました。贈呈式は古館保育所で行われ、古館駐在所高橋勇紀所長による交通安全講話に参加した新1年生が真剣に耳を傾けました。

スクールガードも務める中野会長は「このセレモニーは、子どもたちの交通安全の意識高揚のため企画しました。子どもの明るい声が響く元気な地域であり続けるよう、地域の皆さんにもこの黄色い帽子を見かけたら、特に目を掛けていただきたいです」とその帽子に込めた思いを話しました。



「気を付けて学校に通ってね」
中野会長が帽子を贈呈



暮らしの情報

※新型コロナウイルス感染症対策のため、イベントが一部中止・延期となる場合があります。詳細は各問合せ先にご確認ください
※記載のない場合の市外局番は 019 です

紫波町役場の連絡先 ☎ 672-2111 FAX 672-2311

お知らせ



「防災&くらしのナビ」は「しわなび」へ移行を予定しています

「防災&くらしのナビ」の 안드로이드 端末用アプリが5月以降新規インストールできなくなるため、令和6年度に「しわなび」アプリへの移行を予定しています。移行の詳細は順次お知らせしていきます。

「防災&くらしのナビ」



「しわなび」



「しわなび」のインストールはこちら



●問合せ

企画課 総合政策係 ☎ 672-2111 内線 2310



有料道路の障害者割引制度変更

制度が下記のとおり変更になりました。詳細や申請は担当課まで問い合わせください。

①オンライン申請の導入

従来の窓口での申請に加え、自家用車と ETC カードを登録する人はオンライン申請が可能です。

※本人確認のため、マイナンバーカードとマイナポータルでの登録が必要です

②1人1台要件の緩和

事前登録された自動車(1人につき1台)が対象でしたが、新たに親族や知人などが所有する事前登録していない自動車も対象になります。

※事前登録の有無に関わらず、本割引の適用には申請が必要です

●申請・問合せ 健康福祉課 福祉係 ☎ 672-2111 内線 1320 ~ 1325



全国瞬時警報システム(Jアラート)の情報伝達試験日程

地震・津波や武力攻撃などの発生に備え、全国一斉に情報伝達訓練を行います。町内の各小・中学校、各公民館の受信機が作動します。

●日時

- ・6月7日(水) 午前11時頃、15日(木) 午前10時頃
- ・8月23日(水) 午前11時頃
- ・11月2日(木) 午前10時頃、15日(水) 午前11時頃
- ・令和6年2月9日(金) 午前11時頃

●問合せ

消防防災課 消防防災係 ☎ 672-2111 内線 2360



「紫波町交通安全計画」を策定しました

町は、交通事故による被害をなくすことを目的に「紫波町交通安全計画」を策定しました。

この計画は道路交通の安全対策について“重視すべき視点”と“講じようとする施策”を定めています。詳細は町のホームページをご確認ください。

●問合せ

消防防災課 消防防災係 ☎ 672-2111 内線 2360



固定資産税にまつわるお知らせ

①令和5年度の固定資産税の縦覧・閲覧

(1) 縦覧 所有する土地や家屋が他と比較して適正に評価されているか確認できます。

●対象 町の固定資産税の納税者および代理人、納税管理人

(2) 閲覧 町内に固定資産を有している人は、所有する土地や家屋を集約した「名寄帳」を閲覧できます。

●対象 町の固定資産税の納税者および代理人、借地借家人、納税管理人、1月2日以降に新たに所有者となった人

●期間 5月1日(月)まで

●手数料 無料

●持ち物 本人確認書類(運転免許証など顔写真があるもの)
※代理人の場合は委任状、納税通知書、課税明細書のいずれかが必要です
※借地借家人の場合は賃貸借契約書などが必要です

②宗教活動に使用している土地や家屋の固定資産税の減免

宗教法人以外で、一定の要件を満たす場合に、減免できる場合があります。詳細は問い合わせください。

●問合せ 税務課 資産税係 ☎ 672-2111 内線 2271 ~ 2273、2279



公文書への公印の押印を省略します

町では行政事務の簡素・効率化のため、公文書への公印の押印について見直しを進めています。4月1日から軽易な通知文書などへの押印は原則省略していますので、ご理解ご協力をお願いします。

●押印を省略する文書(例)

- ・説明会、研修会などの開催通知、定例的な報告文書
- ・案内状、あいさつ状など

●問合せ 総務課 行政係 ☎ 672-2111 内線 2341



マイナンバーカードに関する手続きを一部停止します

地方公共団体情報システム機構における公的個人認証システムの更改作業のため、窓口でのマイナンバーカードに関する手続きを一部停止します。

●日時 5月1日(月)~2日(火)まで

●停止内容

- ①マイナンバーカード用電子証明書の発行および失効
- ②マイナンバーカードの住所・氏名の変更
- ③マイナンバーカードなどの暗証番号初期化

●申込・問合せ 町民課 住民係 ☎ 672-2111 内線 1273





交通規制情報

①七久保跨線橋の規制開始

耐震補修工事のため、5月15日(月)10時から通行を規制します。期間は令和7年9月頃までです。車(自転車などの軽車両を除く)は通行できません。以下の地図を確認の上、う回してください。ご不便をおかけしますが、ご協力をお願いします。

※大雨による冠水で立体交差を通行できない場合は、喜代治踏切(紫波第一中学校東側)を利用ください

②国道4号城山交差点付近の規制終了

道路工事終了に伴い、通行止めを解除しました。ご協力ありがとうございました。



●問合せ 土木課 施設管理係 ☎ 672-2111 内線 2160

E-mail doboku@town.shiwa.iwate.jp



徹底しよう！農作業事故防止対策

県では、春の農作業が本格化する6月15日までを「春の農作業安全月間」として、農作業事故防止の取り組みを強化しています。安全対策を今一度確認し、事故防止に努めましょう。

安全対策

- ①乗用型トラクターには安全フレームを装着し、運転者はシートベルトとヘルメットを着用しましょう。
- ②農業機械の点検・整備をこまめに行いましょう。
- ③家族に作業場所と帰宅時刻を知らせましょう。
- ④農作業後は道路の泥を落とさないよう注意しましょう。

農業に役立つ情報をお届け「MAFFアプリ」



●申込・問合せ

農政課 農業振興係 ☎ 672-2111 内線 2243



選挙管理委員会の異動について

令和5年3月10日付の異動についてお知らせします。任期は令和6年5月20日までとなります。

職名	氏名	備考
委員長	生内 正昭	異動なし
委員長職務代理者	細川 栄子	令和5年3月10日委員長職務代理者に指定
委員	茅野 克己	異動なし
委員	藤尾 智子	令和5年3月10日補充員から補欠

●問合せ 選挙管理委員会 ☎ 672-6870 内線 2341

催し



第10回南部酒屋唄全国大会開催

町が南部杜氏発祥の地であることを広く伝え、酒造りの文化と作業唄を伝承することを目的とした民謡の全国大会が4年ぶりに開催されます。出場者も募集中ですので、ぜひご参加ください。

●日時 6月18日(日) 午前10時～午後5時

観覧無料

●会場 古館公民館

●駐車場 古館公民館、古館保育所、古館小学校

※周辺道路への路上駐車はご遠慮ください

●出場者参加費 一般・70歳以上の部：3000円

年少(中学生以下)の部：1500円

●申込方法 5月31日(水)までに事務局まで問い合わせください。

●申込・問合せ

南部酒屋唄全国大会実行委員会事務局(役場産業部商工観光課内)

☎ 672-2111 内線 2214



紫波町議会議員選挙 立候補予定者説明会開催

紫波町議会議員選挙(6月25日(日)執行)の立候補予定者説明会を開催します。立候補予定者やその関係者は必ずご参加ください。

●日時 5月10日(水) 午後2時～

申込不要

●会場 役場3階 会議室 301～303

●定員 立候補予定者1人につき2人以内

●内容 立候補届出の手続き、選挙運動、選挙公営制度について

●問合せ 選挙管理委員会 ☎ 672-6870 内線 2341

募集



ごみポイ捨て監視員募集中！

町は、地域の環境美化の促進のため、各地区に監視員を配置しています。現在欠員が生じている地域の監視員を募集します。

●募集地区・人数 水分・片寄・長岡 各1人

●任期 令和7年3月31日まで

●活動内容・報酬 担当地区内のパトロールなど

詳細は担当課まで問い合わせください。

●申込・問合せ 環境課 生活環境係 ☎ 672-2111 内線 2251



旧彦部小学校活用事業の募集と 提案事業への意見公募

町は、閉校となった彦部小学校の活用事業者を募集しています。詳細は町のホームページをご確認ください。

また、募集後は提案事業の概要を公表します。審査会の参考にしますので、皆さんのご意見をお寄せください。

●事業提案受付 5月8日(月)まで

●事業概要公表 日時：5月13日(土) 午後2時～7時(予定)

会場：役場1階ロビー、彦部公民館

※事業応募がなかった場合は開催しません。開催の有無と詳細は5月9日(火)以降に町のホームページでお知らせします

●申込・問合せ 財政課 財産管理係 ☎ 672-2111 内線 5290





選挙事務アルバイト・ 投票立会人の募集

町選挙管理委員会は、本年度執行予定の選挙投票事務に従事するアルバイトと投票立会人を募集します。どちらも事前登録制で、選挙が執行される際に登録者の中から決定します。

①選挙事務アルバイト

●応募資格

町内在住で18歳以上の人（高校生を除く）

●勤務時間・給料・登録期間

詳細は町のホームページをご確認ください。

選挙事務アルバイト



②投票立会人（期日前・当日）

●応募資格 次の条件すべてに該当する人

- (1) 町の選挙人名簿に登録されている人
- (2) おおむね75歳未満で長時間の立ち会いに耐えられる人

●勤務時間・報酬・登録期間

詳細は町のホームページをご確認ください。

投票立会人



●申込方法

いずれも5月19日(金)までに申込用紙に必要事項を記入し、募集要項に従って提出ください。募集要項・申込用紙は全戸配布チラシで配布するほか、ホームページからも取得できます。

●申込・問合せ

選挙管理委員会 ☎ 672-6870 内線 2341



体操教室『こっこつサーキットクラブ』 参加者募集

65歳以上の方が健康を維持するための教室です。

●日時

①火曜日コース：

5月23日～8月8日までの週1回（全12回）

②金曜日コース：

5月19日～8月4日までの週1回（全12回）

※祝日を除く、いずれも午前9時30分～11時まで

●会場 紫波地域診療センター 機能訓練室

●対象 65歳以上で、体力・筋力の維持に関心があり、会場まで自身で来られる人

※要介護認定を受けている人や医師から運動を禁止・制限されている人を除く

●募集人数 各コース12人

●講師 紫波町スポーツ推進委員 紫波町いきいき健康推進隊

●内容 体力測定、シルバーリハビリ体操、筋力アップ運動やストレッチ運動

●持ち物 水分補給用の飲み物・タオル・運動靴

●申込方法 5月9日(火)までに電話で申し込みください。

●申込・問合せ 長寿介護課 高齢者支援係 ☎ 672-2111 内線 1232

参加無料

相談



こころのほっと相談

眠れない、気持ちが落ち込むなど、心の健康に悩んでいる人やその対応に困っている家族を対象に、専門の医師による相談会を開催します。

●日時 5月15日(月) 午後1時30分～4時

※申し込みの際に予約受付時間をお知らせします

●会場 役場相談室

●相談医師 平和台病院 伴亨先生

●申込方法 5月10日(水)までに電話で申し込みください。

●申込・問合せ 健康福祉課 福祉係 ☎ 672-2111 内線 1325



令和5年度 一日行政相談所開催日程

行政相談は、国や県・市町村や独立行政法人などの仕事に対する困り事や要望などについて相談に応じ、その解決を図るものです。

●日時

偶数月の第3金曜日 午後1時30分～3時30分
4月21日、6月16日、8月18日、10月20日、
12月15日、令和6年2月16日

●会場 情報交流館1階 市民交流ステージ

●相談委員 高野 修さん、下町 順子さん

●問合せ

総務課 総務係 ☎ 672-2111 内線 2344、2345

参加無料

申込不要

秘密厳守



のんびりカフェ

認知症地域支援推進員が認知症に関する相談に応じます。気軽にお越しください。

●日時 5月18日(木) 午後1時30分～3時

●会場

イオンスーパーセンター紫波古館店 SHIWA CAFÉ

●申込・問合せ

長寿介護課 高齢者支援係 ☎ 672-2111 内線 1232

参加無料

申込不要

年金コーナー

【担当】町民課 給付年金係
☎ 672-2111 内線 1264

年金出張相談会

盛岡年金事務所による年金出張相談会が開催されます。厚生年金・国民年金の資格、受給に関する相談、手続きができますので、この機会をご利用ください。

■日時 5月24日(水) 午前10時～午後3時30分

■場所 役場3階 会議室305

■持ち物

- ・年金証書や年金手帳など、本人であることが確認できるもの
 - ・本人以外がお越しになる場合は、「本人からの委任状」と「代理人の本人確認書類（運転免許証など顔写真があるもの）」
- ※相談内容によって異なります。ご予約時に確認ください

■申込方法 ・前日までに年金事務所へご予約ください。

- ・ご予約が埋まり次第、受付は終了します。

■予約先

盛岡年金事務所 お客様相談室 ☎ 623-6211(音声ガイダンス後5番)

国民年金保険料学生納付特例制度のご案内

国民年金は、20歳以上であれば保険料を納付しなければなりません。

しかし、学生で所得が一定額以下の場合、国民年金保険料の納付が猶予される「学生納付特例制度」があります。

メリットは、将来の老齢基礎年金を受け取るために必要な期間に参入されるほか、病気やけがで障害が残ったときに障害基礎年金を受け取ることができます。

手続きは、役場の国民年金担当窓口かお近くの年金事務所でお願います。

■問合せ

日本年金機構 ねんきん加入者ダイヤル ☎ 0570-003-004(ナビダイヤル)
盛岡年金事務所 国民年金課 ☎ 019-623-6211

善意の窓

- 日本コープ共済生活協同組合連合会（和田寿昭代表理事理事長）は、児童の交通安全のため、ランドセルカバー 290 個を町へ。
- 日本マクドナルド株式会社（須藤順一マネージャー）は、児童の交通安全のため、安全笛 300 個を町へ。
- 株式会社 IBC 岩手放送（眞下卓也代表取締役社長）は児童の交通安全のため、防犯ブザー 301 個を町へ。

移動デジタル相談

パソコンやスマートフォンなどのデジタルに関するさまざまな相談を受け付けています。デジタル機器の導入・デジタルの活用・トラブル相談など、気軽にご利用ください。



- 日程 毎週水・木曜日
- 時間 午前 10 時～午後 5 時
(正午～午後 1 時は昼休憩となります。)
- 場所 情報交流館 1 階 市民交流ステージ
- 問合せ 企画課 総合政策係
☎ 672-2111 内線 2310

予約不要

無料



ハローワーク求人情報

4月3日現在 町内分を新着順に一部抽出

◇掲載項目(求人者名/職種求人数/求人番号)

- 株式会社 アビリティ/スクールマネージャー(教室運営・管理) 1人/03010-08302331
- しわナーシングホーム虹 株式会社/介護職員 1人/03010-08334431
- 株式会社 悠ライフ/介護職員 1人/03010-08236031
- 有限会社 タカショウ/ルート回収ドライバー 1人/03010-08263531、廃棄物の収集運搬および作業助手 1人/03010-08265731
- ニチコン岩手 株式会社/生産設備オペレーター 3人/03011-00219731

※この他にも求人があります。詳しくは、ハローワークの専用サイトでご確認ください(役場 1 階でも閲覧可)

- 問合せ ハローワーク盛岡(盛岡公共職業安定所)
☎ 624-8902



おわびと訂正

「しわねっと3月号 No.1090」の内容に誤りがありました。おわびして下記のとおり訂正します。

P17 まちの話

「100歳おめでとう 菊池優子さん」の居住地区

- 正 日詰 ●誤 赤石

訂正後の内容は広報デジタル版で公開しています。



警察からのお知らせ

新入学期の交通事故防止

4月6日(木)～15日(土)までは、新入学期の交通事故防止推進期間です。

交通事故から大切な命を守りましょう。

交通事故(人身)

3件 うち65歳以上 0件
(年計 5件 うち65歳以上 0件)

飲酒運転摘発者数

1件(年計 2件)

火災件数

0件(年計 0件)

盗難被害件数 ※年計には変動があります。

建物侵入盗 0件 (年計 0件)
乗り物盗 0件 (年計 0件)
万引車上ねらい等 0件 (年計 4件)

- 問合せ 消防防災課 消防防災係 ☎ 672-2111 内線 2360

2月

4月20日～5月19日 行事カレンダー

- ♥ 出会い支援相談(午後7時～) 中央公民館 ☎ 672-3372
- 📠 ふれあい相談 紫波町社会福祉協議会 ☎ 672-3258
- 💻 ITサポートコーナー(午前10時～午後4時) 情報交流館2階ITスタジオ ☎ 080-9257-5806
※電話対応は開設時間のみ
- 📠 情報交流館 休館日 ☎ 672-2918
- 📠 野村胡堂・あらえびす記念館 休館日 ☎ 676-6896
- 📠 窓口延長日(町民課・税務課 午後7時まで)

4/20	木	●シルバー人材センター入会説明会 ▶3月号 P21
21	金	●しあわせカフェ ▶3月号 P22 ●一日行政相談所 ▶P18
22	土	●個人番号(マイナンバー)カード 休日交付窓口(要予約・午前9時～正午)
23	日	
24	月	📠 窓延 📠 休 📠 休
25	火	📠
26	水	●蔵出し アナログ・レコードの時間 ▶P21
27	木	●シルバー人材センター入会説明会 ▶3月号 P21
28	金	📠 休
29	土	●紫波サイクルチャレンジ大会(自転車競技場)
30	日	●自転車競技場開放日
5/1	月	📠 窓延 📠 休 📠 休
2	火	
3	水	
4	木	
5	金	📠
6	土	📠
7	日	
8	月	📠 窓延 📠 休 📠 休
9	火	
10	水	●町議会議員選挙立候補予定者説明会 ▶P17 ●蔵出し アナログ・レコードの時間 ▶P21
11	木	●シルバー人材センター入会説明会 ▶3月号 P21
12	金	♥ 📠
13	土	●個人番号(マイナンバー)カード 休日交付窓口(要予約・午前9時～正午) ●かけっこ教室(総合体育館)
14	日	●地区対抗ゴルフ大会(新山ゴルフ場) ●テニストーナメント大会(運動公園テニスコート) ●自転車競技場開放日
15	月	📠 窓延 📠 休 📠 休 📠
16	火	
17	水	
18	木	●シルバー人材センター入会説明会 ▶3月号 P21 ●のんびりカフェ ▶P18
19	金	📠

町税等納付のお知らせ

固定資産税 1期

口座振替 4/27(木) 納付期限 5/1(月)

「しわねっと」のバックナンバーはWEBからもご覧いただけます。



一般企画展示

人づき合いのトリセツ
—「はじめまして」が不安なあなたへ—

展示期間：5月30日(火)まで

引っ越しや人事異動、保護者会など、春になるとやってくる新しい人づき合いは、大人だって少し緊張するもの。お互いに心地よい付き合い方の心構え、信頼を深める方法に関する本などを紹介します。



本の団体セット配送希望受付中!

事業所や地域サークルなどの団体に、ご希望の分野の本を司書が選んで毎月1回お届けするサービスです。希望する場合は、図書館まで問い合わせください。

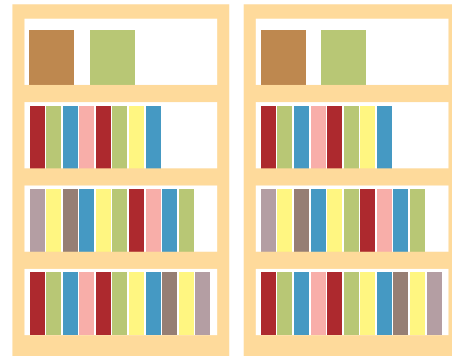

児童展示

「ドキドキしちゃう」

展示期間：4月27日(木)まで

4月は、入園・入学・クラス替えなど、心配だったり、楽しみだったり、「ドキドキ」することありませんか?ものがたりの主人公たちもハラハラドキドキすることがいっぱい。一緒にドキドキを楽しむことができる本を紹介します。

4～5月の休館日

ホームページ

4月	3日(月)	5月	1日(月)
	10日(月)		8日(月)
	17日(月)		15日(月)
	24日(月)		22日(月)
	28日(金)		29日(月)
			31日(水)



ボランティアによる絵本などの読み聞かせ

としょかんおはなし会

幼児対象 申込不要 5月20日(土) 11:00-11:30

毎月第3土曜日に、絵本のお読み聞かせや手遊び歌など、お子さんを対象とした楽しいおはなし会を開催しています。
読み手：しゃ・べる

図書館への来館が困難な人にも

気軽に本を読んでもらえるように運行しています!
巡回場所と時間は二次元コードから確認ください。

移動図書館

かたくり号
巡回日程

巡回日

5 / 17(水)

4月は
お休みです

5 / 18(木)



※天候・交通状況などによる多少の時間のズレはご了承ください

俳句

選者・内村唐春

- 佳作 友は今いづこに暮らしをらんか十代の思ひ出清らかにして (上平沢) 中野 昭子
- 佳作 お年始に三年ぶりに来し息子三年分のお年玉出す (横浜市) 高橋 茂
- 佳作 月初め忘れぬように曆にメモすされど忘れて悔むも遅し (浜松市) 藤原 孝志
- 佳作 週一のデイサービスでパワフルに運動の後話は尽きず (桜町) 長田 多佳子

4月の課題は「チューリップ」でした。

特選 手遊びの子らが歌ふよチューリップ 異国めく大き風車やチューリップ (南伝法寺) 兼平 よしえ

評 童謡でも歌われ親しみのある花。一見可憐に見えるがなかなかしぶとく、影のない明るさと生命力の強さを感じさせる。

- 秀逸 廃校の静かな真昼チューリップ (星山) 工藤 享志
- 秀逸 チューリップどの色見ても強気満つ (高水寺) 高橋 清子
- 佳作 チューリップ二時四十六分もくとうす (二日町) 藤戸 ちよ子
- 佳作 ランドセル回れ右してチューリップ (中島) 久慈 さち子
- 佳作 チューリップ植ゑある妻の誕生日 (横浜市) 高橋 茂
- 入選 初めてのお絵書き楽しチューリップ (南日詰) 高橋 広子
- 入選 チューリップ赤子のごとく首を振り (桜町) 長田 多佳子
- 入選 黄の帽子赤の帽子のチューリップ (花巻市) 片山 耕子

あなたも応募してみませんか?
作品募集中!

「今月の文芸」
コーナー

作品応募締切日

5月課題：4月12日(水)必着

6月課題：5月15日(月)必着

郵便はがき裏面に、①作品(1枚に3作品程度)、②住所、③氏名を記入の上、ご応募ください。

〒028-3392 紫波町役場企画課「文芸」係まで

俳句課題 5月=新樹 6月=植田

川柳課題 5月=遊ぶ 6月=朝



あらえびす文章講座

要受講料

要申込

①小説コース

文章の基本やプロットの作り方など小説を書くうえでのポイントについて講義を受け、実践しながらすすめます。作品の提出はありません。

■日時 5月27日から全5回 (いずれも土曜、午後1時30分～)

■講師 平谷美樹さん

■受講料 1万3千円

■申込方法 5月24日(水)までに記念館窓口もしくは電話で申し込みください。

②エッセイコース

日々の暮らしのなかから感じた感動や思いを誰かに伝えたい……。小説とエッセイの違いを知り、原稿用紙2～3枚程度の作品を仕上げます。毎回講師を交えて合評します。

■日時 6月1日から全5回 (いずれも木曜、午後2時～)

■講師 豊泉豪さん

■受講料 1万2千円

■申込方法 5月30日(火)までに記念館窓口もしくは電話で申し込みください。

蔵出しアナログ・レコードの時間

日時：4月26日(水) / 5月10日(水) 午後1時30分～3時30分

要入場料 申込不要

■プログラム

あらえびすホールにて、当館で収蔵しているLPレコードの中から、バロック/独奏・室内楽/協奏曲/管弦楽・交響曲/声楽・オペラの順に、選りすぐりの曲を鑑賞します。(途中入退場自由)

■入場料 200円

来館お待ちしております

野村胡堂は、今年4月14日に没後60年を迎えます。常設展では、代表作『銭形平次捕物控』をはじめとする数多くの作品と、胡堂が収集した蓄音機やSPレコードなどを展示しています。ぜひご来館ください。

ホームページ



4～5月の休館日

- 4月 17日(月) 24日(月)
5月 1日(月) 8日(月) 15日(月) 22日(月) 29日(月)

祝日の 4月29日(土)、5月3日(水)～5日(金)は休まず開館します。

【2月末の人口】[人口] 32,984人 (-34) [世帯] 12,811世帯 (-8) [男] 15,880人 (-9) [女] 17,104人 (-25)

※令和5年2月1日から28日までに町へ届出された分から、町に住所のある人を掲載しています。(人口は、外国人の住民登録者を加えた数を記載しています)

町の慶弔

※2月16日～3月15日届出

誕生

Table with columns: 氏名, 住所, 届出人. Lists newborns including 野澤 瀨瓜, 坂本 七胡, etc.

結婚

Table with columns: 氏名, 住所. Lists marriages including 本田 直之, 高橋 祥子, etc.

おくやみ

Table with columns: 氏名, 年齢, 住所. Lists obituaries including 畠山 マサ子, 藤原 邦, etc.

Table with columns: 氏名, 年齢, 住所. Lists deaths including 山影 隆子, 千葉 麻子, etc.

Table with columns: 氏名, 年齢, 住所. Lists deaths including 高橋 敏和, 佐々木 正夫, etc.



今月の文芸

川柳 選者・熊谷岳朗

4月の課題は「花」でした。

特選 美しいしかし花にもある命 (片寄) 佐々木 栄子

評 命は永遠でなし。今を大事に。

秀逸 震災の涙忘れず花は咲く (星山) 半田 浩美

秀逸 どの花もみんな違ってみなきれいな (二日町) 中居 澄江

秀逸 手間暇に應える花の愛おしさ (横浜市) 高橋 茂

佳作 雪払うシャベルの先にすみれ咲く (日誌) 鷹嘴 慧美子

佳作 湯の花で温め直す夫婦愛 (上平沢) 阿部 健一

佳作 雪解けて咲く花たちは誇らしげ (高水寺) 川村 久美子

佳作 次々と花咲きうれし通学路 (南日誌) 大沼 鈴子

佳作 花匂う春はすぐそこ花粉症 (片寄) 松田 文平

佳作 花届けわあーの一言込み上げる (南日誌) 高橋 広子

短歌

選者・八重嶋勲

特選 一里塚の枯れたるままの松の木は古よりの人ら目守りき (中島) 佐々木 さやか

評 藩政時代の一里塚。つべんに松が植わっている。昔から多くの人が眺めたであろうと枯れた松に思いを馳せる作者。

秀逸 雪嶺の岩鷺山は神々しりんごの剪定しつ (遠山) 山田 長耕

評 雪の輝く岩手山の神々しいさまを遠望しながら、りんごの剪定作業にいそむ作者。明るい希望が湧いているだろう。

佳作 陽炎のリンゴ畠に古い二人ゆらりゆらり (中島) 阿部 正幸

佳作 凍て道に車いすたん止め待てばわたしにこつと会釈しゆきぬ (佐比内) 中田 サダ子



自分が“好き”、“やりたい”という気持ちを原動力にした活動をしている方々の大切な“たからもの”を見せていただく気持ちでお話を伺う本コーナー。

お話を伺ったのは… センス・オブ・しわんダー代表 岡田 菜月さん
あそびこむ代表 平 真弓さん



(写真左：岡田さん、右：平さん)

令和4年から活動を開始した任意団体「センス・オブ・しわんダー」代表の岡田さんは、森林インストラクターの資格を生かし、町内で親子向けの自然体験イベントを企画・運営。子どもの居場所をつくる「あそびこむ」代表の平さんもその伴走者としてイベント実施に関わっています。

—活動をはじめたきっかけは？

岡田さん 以前、仕事で関わった講座で、たき火を見た小学生が「わあ～、CGみたい！」って言ったんです。「この年齢になるまで、全く火を見ないで育った子どもがいるんだ」と衝撃を受け、幼児期における自然体験の重要性を感じました。

平さん 私もボーイスカウトに参加した経験から自然あそびは大事な軸となっていますが、安全面に不安があったり、「この植物何？」って聞かれたりすることもあるので、岡田さんと一緒なのは本当に心強いです。

—参加者の反応は？

岡田さん 家族総出で参加する人も多いんですが、子ども以上に大人がはしゃいで楽しんでくれるのもうれしいですね(笑)。



好評だった「昆虫のライトトラップ」

「センス・オブ・しわんダー」は、今年度も年4回程度のイベントを開催する予定。ぜひ身近にある自然に触れる体験をしてみませんか。

お二人へのインタビューの続きは、●つばめの森「つばめの森」をご覧ください。



<執筆> 企画課 総合政策係/つばめの森編集部 富澤 有華
☎ 672-2111 内線2311

地域おこし協力隊だより
shi·wa·wa
しわわ



地域おこし協力隊
天野 咲耶さん



地域情報編集発信担当の天野です。私は町図書館広報の仕事として、開館10周年を記念した記念誌作成に携わっています。図書館が開催してきた過去のイベントや企画展示、農業支援の取り組みなどを知るにつけ、いま、日常的に見える図書館の空間の工夫や恒例行事ひとつひとつが、地元の皆さんが必要とする情報や要望に寄り添い続け、模索して作り上げられた10年間の積み重ねなのだと、改めて感動しながらの作業となりました。

例えば平成30年に行われた「book bar」は、書店員を迎え、町の4酒蔵とワイナリーのお酒、町内飲食店の酒かす料理を片手に本の話をするという魅力的なイベント。ぜひ改めて開催してほしい！と思う企画など、この冊子により過去の図書館の取り組みを振り返る手段ができたことで、これからの図書館の動きが、利用者としてもますます楽しみになってきます。

『紫波町図書館10周年記念誌』、図書館でぜひ手にとってご覧ください。

町図書館
Instagram



<担当> 企画課 地域おこし協力隊 ☎ 672-2111 内線5126

いなだエレクトーン教室



2才～おとなまで
エレクトーン・ピアノ
生徒随時募集
●お気軽にお問い合わせください
住所：目詰字石田121
090-7337-8323

月・火・木
レッスン

無料体験
レッスンOK
(要予約)

まるもり整骨院

※出張による施術ご相談ください。



○受付時間
平日 9時～13時
15時～22時
土曜 9時～13時
午後休業
○休休日 日曜・祝日

住所 岩手県紫波郡紫波町日詰字朝日田 59-11

☎019-671-1162 (予約・お問合せ)

※コロナ感染対策のため、事前予約にて承っております。ご協力頂きますようよろしくお願いいたします。



しわの つくり手大百科



人との交流が陶芸の喜び コロナで始めた「ゆたかいち」 伝統の技術がパステルカラーに深みを与える

さあさ 工房 よねや さおり
saasa工房 米屋 沙麻里さん

粒子が粗い土を使って大地の風合いを感じさせる表情豊かな陶器。白い土に顔料を混ぜた色化粧土で、自由な模様を描いたパステルカラーが特徴のオリジナル作品を手掛ける米屋さんは「楽しくつくて、お客様に喜んでいただけたときが一番うれしい」と笑顔で話します。

米屋さんが初めて陶芸に触れたのは、留学先のアメリカの短期大学での授業でした。帰国後、沖縄県の焼き物「やちむん」をつくる工房に住み込み、毎日約200点を製作。3年半で技術や知識を習得し、出身地の秋田県大館市で窯を持ち独立。結婚を機に、夫の転勤で広島県などに引っ越したため創作活動は停止し、2人の子どもの育児に専念してきました。

平成28年、夫の転職がきっかけで町に移住。「念願の自宅兼工房を建てました。保育園や小学校も近く、ものづくりにも子育てにも適した環境です」と語る米屋さんのお気に入り、桜並木が美しい滝名川と上流にたたずむ東根山。

本格的に創作を再開し始めて間もなく、新型コロナウイルス感染症が流行し、各地のイベントが軒並み中止に。そこで、近所の小田中恵子さんと「ゆたかいち」を企画。つくり手たちの出店先として主催したクラフト市は、いつしか他のつくり手との交流を楽しめる機会となりました。新型コロナの感染がおさまったため、今年4月に志和稲荷神社で開催する6回目で終了に。「最後のゆたかいち、皆さんと精一杯楽しみたい」と多くの人たちに支えられた日々を振り返ります。

「これまで通りコツコツと長く活動し、伝統手法でつくるやちむんに自分の色を加えてみたい」と瞳を輝かせる米屋さん。これからも器作りへの挑戦と探求は続きます。



冬眠明けのツキノワグマに注意!

春はクマが冬眠から覚め、食べ物を求めて活発に行動します



●クマから身を守るために

人里にクマを寄せ付けないための対策

- ・ 廃棄野菜や生ごみ、コンポストの管理を適切に行う
- ・ やぶを刈り払い、見通しの良い環境を整備する
- ・ 電気柵を設置する
- ・ 果実は適期が来たら速やかに収穫する
- ・ 屋外やクマが侵入できる納屋に果物や穀物、ペットフードなどを保管しない

山林(クマの生息域)に出掛ける際の注意点

- ・ 夜間、明け方、夕方の入山は避ける
- ・ 入山前に出没情報や被害状況を確認する
- ・ 鈴やラジオ、忌避スプレーなどを携帯する
- ・ クマのふんや足跡を見たら引き返す

万が一、クマに遭遇したら

- ・ リュックなどの持ち物を静かに置いて、目を離さず静かにゆっくりと後退する。
- ・ クマとの間に木や岩を挟むようにする。
- ・ クマが攻撃してきたら両手で顔や頭をカバーし、体を丸くして地面に伏せて防御する。

●山菜取りでもクマに注意

山菜取りのシーズンとなりました。複数人で行動する、家族へ行き先を知らせるなど、身の安全には十分に配慮してください。また、野山に入るときは、他人の土地に無断で侵入することは止めましょう。その土地には所有者や管理者がいますので、山菜取りの際は無断で行わず確認してください。

■問合せ 環境課 生活環境係 ☎672-2111 内線2253

うちの子「結婚」しないのかしら?

独身のお子様の結婚相談承ります

お子様の結婚に関するお悩み、プロの仲人がお答えします。

まずはお気軽に仲人にご相談下さい

☎019-613-5013

結婚相談所 ムスベル



医療法人社団 帰厚堂

南昌病院

〒028-3621 矢巾町広宮沢第1地割2番181
TEL(697)5211 FAX(697)5215

■診療科目/内科・脳神経内科・リハビリテーション科・脳神経外科・循環器内科
■診療日/月曜～金曜 ■休診/土曜・日曜・祝日
■診療時間/9:15～17:00(受付時間/8:30～12:00、13:00～16:00)

介護老人保健施設

敬愛荘

TEL(697)3288 FAX(697)0641

医療・保健・福祉
三位一体で質の高い療養

南昌福祉の里





vol. 11

桜の名所 城山公園は魅力いっぱい 眺望や自然を楽しみ 歴史を感じて

お話を伺ったのは…

紫波町観光案内人しゃ・べーる

代表 いしはた まこと 石幡 信さん

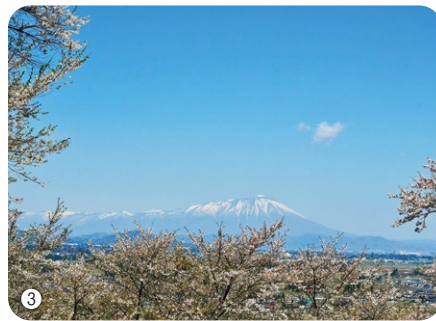

① 歴史や自然を分かりやすく熱心に語り、案内するしゃ・べーる代表の石幡さんは元高校教諭。頂上の御殿跡前で話は尽きない / ②高水寺城の本丸御殿跡。斯波氏の城があった頂上には現在、桜の大木が並び憩いの場となっている / ③ 城山公園から眺める岩手山 / ④ 桜のトンネル。城跡ならではの階段状に続く郭や土塁など山城の特徴を残している

桜と眺望を存分に満喫

「城山」といえば、桜の名所として多くの花見客でにぎわう公園。町のほぼ中央、北上川沿いに位置する標高約180メートルの小高い山にあり、満開の頃には山全体が桜色に染まります。遊歩道沿いの桜のトンネルを抜けると、空が抜けたように明るい広々とした頂上にたどり着きます。

「桜と岩手山がバッチリ見えるスポットがあるんです」と町観光案内人しゃ・べーる代表の石幡信さんがとっておきの場所を教えてくださいました。

公園の頂上は城の御殿跡でもあり、立ち位置の目印は土に埋まった古い礎石。北の方角を眺めると、桜の花の額縁の中に岩手山が見えるといいます。「晴れた日には、志和三山や早池峰山まで四方を見渡せ、桜と景色の両方を楽しめます」と笑顔で語ります。

県内有数の規模を誇る高水寺城跡

「ここは中世の山城の様子を残している貴重な城跡。城山全体が安山岩の岩山で石を削って平らにし、屋敷を建てる郭に整地した人たちの努力には目を見張るものがある」と一歩一歩踏みしめるように階段状の郭を歩く石幡さん。

現在「城山」と呼ばれている地域一帯は、南北朝時代以降、足利氏一族の斯波氏の居城だったといわれる高水寺城でした。当初、山の麓にあった高水寺の一郭に居住したため城の名前となったとされる町指定史跡。中世の紫波郡の中心として約400年栄えたといいます。1588(天正16)年、南部信直に攻略され斯波氏は滅亡。郡山城と改められ、南部家が盛岡に城を築くまでの10数年間、臨時の居城にもなりました。

歴史を語る石幡さんの口調はさらに力が入ります。「桜の公園として訪れる人たちは城とは見ていないかもしれませんが、国の史跡と言ってもおかしくないほどの価値ある城跡です」。

最頂部の本丸(御殿)跡、その下の二の丸(若殿屋敷)跡は共に100メートル走ができるほどの広さ。山腹は郭が段々に続いて堀と土塁が中腹から山裾にかけて残り、斯波氏が隆盛をきわめていた頃の面影を感じられます。

町の財産 城山で楽しみ 遊び 学ぼう!

昭和3年、陸軍の演習に訪れた昭和天皇の野外休憩場所となった記念に、山や道沿いに桜を植えたのが「桜の名所」の始まりです。その後も植栽を続け昭和40

年代に、町が公園として整備しました。

今では町や古館地区、地元の有志らが連携して伸び過ぎた杉の伐採や、散策路のやぶ刈りなど城山の手入れをしています。

石幡さんは「木々が茂って眺望がきかない、クマの出没が危険など課題はありますが、町民の皆さんと力を合わせて面白いことができる場所です。桜の時期以外にもぜひ来てほしい」と城山の魅力や可能性を伝えます。

野鳥や植物、昆虫など自然豊かな里山でもあり、四季を通じて町民に親しまれている城山公園。コロナ禍前は桜まつり、野外ステージでのイベントや散策会など城山を盛り上げる機運が高まりました。

「城山は町の財産。訪れる皆さんや地域の子どもたちが楽しみ、遊び、学べる場所としてこれからも大切にしていきたい」と石幡さんは広い視野で、観光案内や教育活動に情熱を注ぎます。

＼町を深く楽しみたい人におすすめ! /

紫波町観光案内人 しゃ・べーる

元気はつらつ
歴史や自然を案内します!

問合せ 紫波町観光交流協会 ☎676-4477

