

人と地域をつなぐ広報紙

しわねっと

12

2023 No.1099

岩手県紫波町広報紙

岩手の真ん中で
進む、旧彦部小学校活用
バスケットを学ぼう



..... 今月の表紙

一般社団法人アイズ

代表理事

やまもと よし あき
山本 吉昭さん (右)

理事

ちば しん や
千葉 慎也さん (左)

.....
記事はP24 でチェック!

町のお知らせはこちらからも!

Instagram

広報紙の取材風景も投稿しています!



フォロー
お願いします!

ホームページ



X(旧ツイッター)
情報をいち早く



02

旧学校施設を利活用した
「産業振興」と「人材育成」

04

脱炭素を通じて住みよい町を
作りましょう

08

健やかランド紫波

11 | まちの話題

14 | 暮らしの情報

つくり手大百科

23 | グランマファーム
代表 古澤 亜澄さん

24 | 連載 紫波町魅力再発見
vol.19 旧彦部小学校(一般社団法人アイズ)

私たちの母校はこれからどうなる？

旧学校施設を利活用した「産業振興」と「人材育成」



町は、学校の小規模化に伴う諸課題に対応するため、平成31年3月に「紫波町立学校再編基本計画」を策定し、学校再編に取り組んできました。この動きにより生じた空き校舎とその敷地について、有効かつ適正に活用・運用を図り、地域や町民、民間企業による持続的な活用を推進するため、その基本的な考え方を示した「紫波町学校跡地活用基本方針」を令和3年3月に策定しています。同方針では、民間事業者などが利活用する際の、全体の基本コンセプトを「産業の振興」と「人材の育成」と決めました。具体的には、地域資源を生かし持続可能な産業の発展と雇用の創出に向けて、未来を担う柔軟でしたたかな人材を育てる場として活用することとしています。

現在、町は西部2校、東部5校の空き校舎などについて、施設ごとの実施方針を策定して進めています。今回はそれぞれの利活用状況などをご紹介します。



1 旧水分小学校

酒のまち紫波の推進拠点(酒産業の振興)

旧水分小学校は、「酒のまち紫波の推進拠点」として、酒産業の振興を担う予定です。内容としては、主に酒のまち紫波の推進や(仮称)酒の学校の整備が挙げられます。本事業を進める事業者は、株式会社酒と学校であり、令和5年度に一部事業に着手する予定となっています。

取り組みの経過として、令和4年に意見交換会や意見公募、そして事業者の公募が行われ、同年12月に酒と学校が優先交渉権者になりました。今後は、令和5年度から校舎の一部を借りて事業を開始し、その後徐々に借りるスペースを増やしながら事業を展開していく予定です。

西部地域のスポーツ施設などの状況を考慮し、当面は体育館やグラウンドをこれまで通りに町内の団体に貸し出す方針が取られています。地域社会との協力を通じて、施設の有効活用と地域への貢献を進めていきます。



旧水分小学校内醸造所完成予想図
(画像はイメージです)

2 旧片寄小学校

他分野との掛け合わせによる新たな農産物の拠点

旧片寄小学校は、他分野との掛け合わせによる新たな農産物の拠点として事業を展開することを検討中です。この取り組みの概要として、民間企業などとの対話を通じて得られた知見のほか、紫波農業振興地域整備計画書に基づき、時代に合った農業を実現するための施策を推進していきます。具体的には、地元農家の技術の継承を図りつつ、他分野との連携による新たな農産物の形を模索していきます。



これまで地域の有志による団体が独自に活用について検討を行っており、事業希望者との意見交換会、地域の意見集約、そして意見集約結果を基にした地域ニーズの編集、そして空き校舎を活用したイベントなどを実施し、機運の醸成が図られてきました。

令和5年8月から9月にかけては実施方針に対する意見を公募しました。その後、実施方針と募集要項の策定、募集が行われ、12月にはSBIエナジー株式会社を優先交渉権者として決定しました。

3 旧長岡小学校

産業振興(農業支援)と人材育成

旧長岡小学校は、産業振興(農業支援)と人材育成を目的とし、「農の暮らしと実践を通じた人材育成事業」の展開を予定しています。この「ノウルプロジェクト」に関わる事業者は、株式会社吉本オガール地方創生アカデミーであり、令和5年度より事業に着手しています。



令和3年9月に優先交渉権者が決定し、同年11月には株式会社オガールと吉本興業HD株式会社との連携協定が締結されました。また、説明会や施設見学会、報告会などが5回、長岡まちづくりワークショップが3回、そしてシンポジウムが令和4年6月に開催されるなど、活用に向けた取り組みが行われています。

今後の展望としては、令和6年度には造成・住宅の1期および魅力向上施設(レストラン、温浴施設など)の整備、令和7年度には2期の造成・住宅整備、および校舎改修、令和8年度には交流・体験施設の整備などが計画されています。



4 旧星山小学校 保育所

旧星山小学校では、民間事業者による保育所の整備が進行中です。町では、乳幼児期に自然や社会の事象に親しみ、生活や遊びの中での経験を通じて心の成長を促し、豊かな人間性を育む保育を目指しています。子どもの成長を「育ちの積み木」と捉え、土台となる乳幼児期の「育ち」がその後の就学期や社会生活につながり、実を結ぶ「つながる育ち」を実現する環境づくりを重視しています。

本事業は、令和3年度からサウンディング調査・提案募集を実施。提案審査の結果、令和4年11月に株式会社みんなのみらい計画が優先交渉権者となりました。令和5年6月には契約が締結され、工事に着手。開所は令和6年4月を予定しています。

地域の特性を生かした保育を推進する一環として、農業を取り入

れた保育を計画。また、子ども図書館の設置など、保護者や地域の皆さんにも利用可能な施設を提供し、地域との連携を促進していく予定です。



完成予想図(イラストはイメージです)

5 旧彦部小学校 スポーツと エンターテインメントによる 人材育成と地域振興

旧彦部小学校では、スポーツとエンターテインメントを中心とした学びにより、人と地域の発展を促進するプロジェクトが進行しています。令和5年5月に優先交渉権者を一般社団法人アイズに決定しました。



このプロジェクトの活用コンセプトは、エンターテインメント、教育、健康、まちづくりを統合したスクール事業です。令和5年度には一部事業が着手されており、スクール事業などがスタートしています。そのほか、フレキシブルオフィス(不動産賃貸)、eスポーツ教室、動画配信サービス、オンライン教室事業などの事業が計画されています。貸付期間は30年。校庭はこれまで通り暫定的に利用可能となっています。

詳しくは
24ページを
ご覧ください!



7 旧佐比内小学校 公民館候補地

旧佐比内小学校は、近隣の佐比内公民館の移転候補地として検討が進んでいます。佐比内公民館は、豪雨時の浸水リスクがあるため、移転が必要とされています。移転先については、地域の皆さん



との協議を通じて検討し、最終的な決定を行う予定ですが、紫波町学校跡地活用基本方針にも掲載されているとおり、旧佐比内小学校が有力候補地です。今後は、集会所機能や避難所機能などの利便性を考慮しながら、最適な場所を検討し決定することが計画されています。

取り組みの状況としては、令和4年7月に旧佐比内小学校の施設見学会が行われ、また、令和5年2月28日と7月5日には佐比内公民館移転検討委員会がそれぞれ開催され、移転先に関する検討が進められました。こうした活動を通じて、地域の要望やニーズを考慮しつつ、検討を進めていきます。

6 旧赤沢小学校

旧赤沢小学校は、現在の取り組みとして、民間事業者とのサウンディング(対話)が実施されています。本年度は、対話をしている事業者による活用を想定したイベントが行われる予定です。



対話の結果や地域の状況、住民の意見などを踏まえつつ、活用の実施方針の検討を進めていきます。活用までの間は体育館と校庭をこれまで通り町内の団体などに貸し出す方針としています。

その他の公有財産活用

県の指定文化財に指定されている旧紫波郡役所の活用に向けて、文化財保存の主旨を踏まえた活用につなげるため、令和5年9月に民間事業者による活用提案の募集を開始し、12月に株式会社くらすた不動産を優先交渉権者として決定しました。今後は、民間事業者と協議を進めながら活用に即した耐震化改修設計と耐震化改修工事を行う予定です。



町全体で地球温暖化防止!

町は、2021(令和3)年度に「地球温暖化対策実行計画(区域施策編)」を策定しました。2030(令和12)年度までに温室効果ガスを2013(平成25)年度比46%削減することを目標に設定し、脱炭素に取り組んでいます。また、2050(令和32)年度には温室効果ガス排出量実質ゼロを目指しています。

地球温暖化とは?

地球全体の平均気温が上がることを「地球温暖化」と言います。現在の地球の平均気温は、19世紀後半(1850～1900年:江戸時代末期～明治時代)と比べると、約1.09度上昇しています。「ほんの少し上がっただけ」と思うかもしれませんが、右のグラフをご覧ください。

横軸が年(西暦)、縦軸が世界平均気温の変化です。19世紀後半の部分を見てみると、平均気温の変化を示す線が跳ね上がっています。

IPCC 第6次評価報告書第1作業部会報告書の解説資料
初心者向け解説資料(導入編)
(文部科学省ウェブサイト)より抜粋

世界平均気温の変化

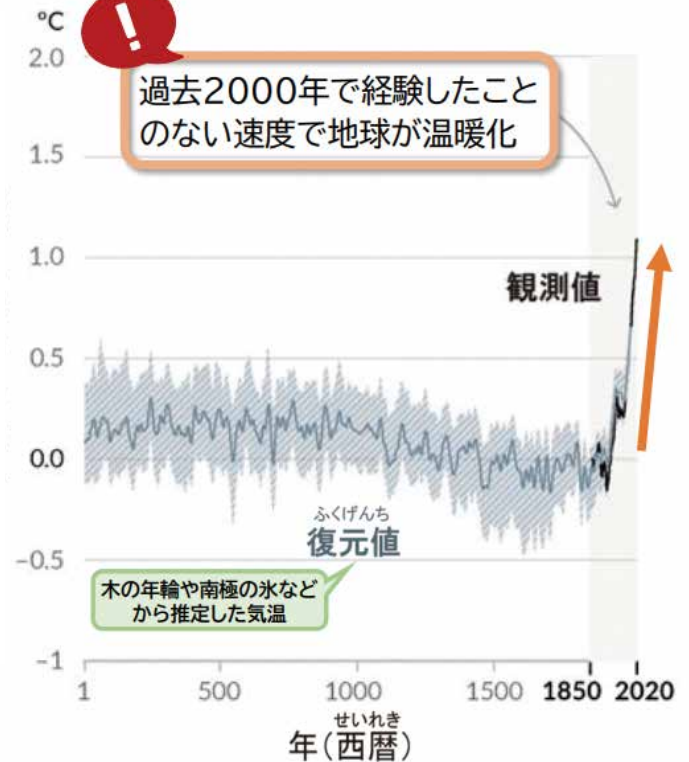

地球温暖化の原因は?

今起きている地球温暖化は「私たち人間の生活」の影響によるものです。

化石燃料(石炭・石油・天然ガス)を燃やすと出てくる二酸化炭素(CO₂)などの温室効果ガスが一番大きな影響を与えており、温室効果ガスの中でも、二酸化炭素の排出量は全体の9割と地球温暖化に与える影響が最も大き

いと言われています。

化石燃料は、ガソリンや灯油、火力発電や家庭用ガスなどの原料であり、現代の私たちの生活に欠かせません。私たち一人ひとりが、なるべく化石燃料を使わない生活へ移行する努力をしなければ、温室効果ガス・二酸化炭素の排出量を減らすことはできません。

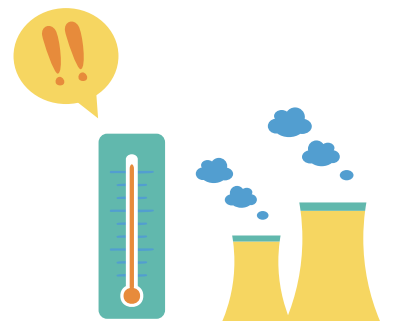

「脱炭素」とは?

- ◆地球温暖化の主な原因とされている「二酸化炭素」の排出をできるだけ抑えることから「脱炭素」は始まります。
- ◆二酸化炭素の削減に加えて、どうしても排出量をゼロにすることが難しい部分については、同じ量を吸収・除去することで、温室効果ガスの排出量を「実質ゼロ」にする取り組みを「脱炭素」といいます。
- ◆「脱炭素」は「カーボンニュートラル」や「カーボンゼロ」などと呼ばれることもあります。地球温暖化が急速に進んでいることを受けて、世界全体が脱炭素を進めています。



脱炭素を通じて

住みよい町を作りましょう

農業振興×脱炭素 「みくまるっと脱炭素化モデル事業」をご紹介します！

町は、環境省が実施した「第3回脱炭素先行地域」の公募に民間事業者などとの共同提案で応募し、令和5年4月28日付けでこの提案が選定されました。

これを受け、5月15日、再生可能エネルギーの地産地消および地域資源循環による持続可能な地域経済循

環を実現することを目的に、7者と連携協定を締結。町と東日本電信電話株式会社・NTTアノードエナジー株式会社・合同会社北上新電力・株式会社ビオストック・株式会社エルテス・株式会社東北銀行・盛岡信用金庫を中心に「みくまるっと脱炭素化モデル事業」が動き出しました。

事業の概要

「みくまるっと脱炭素化モデル事業」では、水分地区と新山地区を脱炭素先行地域に指定し、「再生可能エネルギーの導入やバイオマス資源の活用を推進」することとしています。

水分地区には町内有数の観光施設ラ・フランス温泉館があり、新山地区には有機資源循環施設えこ3センターがあります。ラ・フランス温泉館には太陽光発電や木質バイオマス発電の再生可能エネルギー設備などを導入する予定です。また、えこ3センターには新たにメタン発酵バイオガス発電設備を導入し、矢巾町のごみ処理場へ搬入している家庭用生ごみを数年

後にはえこ3センターへの搬入に切り替え、発電を行いながら生ごみ処理を行いたいと考えています。さらに、えこ3センターで発電の際に発生する消化液を肥料として活用することで、^{しじつ}子実用トウモロコシの収量の増加につなげていく考えです。

本事業により、光熱費の削減・災害への対策・林業振興・地域内経済循環・地域の施設利用者の増加などを図っていき、また、この取り組みを契機として町内全域で脱炭素をさらに進めていく予定です。

「みくまるっと」の由来

水分神社の湧水は「みくまり」⁺「まるっと(まるごと)」脱炭素化したい!

▶「みくまるっと」



地球温暖化対策推進員として菅原輝さんが活躍しています!

町は、株式会社エヌ・ティ・ティエムイー(本社東京都新宿区)の菅原輝さんに地球温暖化対策推進員を委嘱しました。菅原さんは町役場で脱炭素に関する施策を推進しています。

また、脱炭素に関わる業務のほか、持ち前のスキルを生かして庁内のDX(AIやIoTを始めとするデジタル技術を活用した業務プロセスの改善)も推進しています。



クイズ

石炭・石油・天然ガスの原料はなんでしょう?

- ①化学薬品
- ②太古の植物や動物の死がい
- ③プラスチック

答えは6ページにあります。

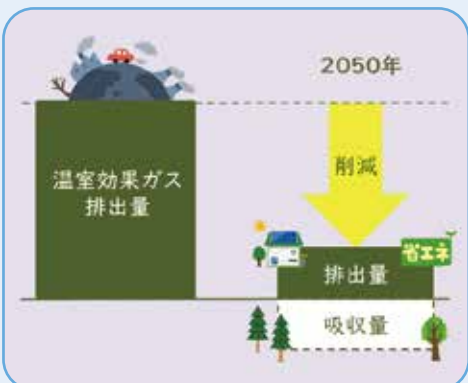

温室効果ガス排出量はどうなっている？

町の温室効果ガス排出量は、「地方公共団体実行計画（区域施策編）策定・実施マニュアル（算定手法編）」に基づき、統計資料などを基に推計しています。

2019（令和元）年度の温室効果ガス排出量は214.28千t-CO₂となっており、2013（平成25）年度比で16.8%、2018（平成30）年度比で4.8%削減されており、減少傾向が続いています。

温室効果ガス排出量の推移

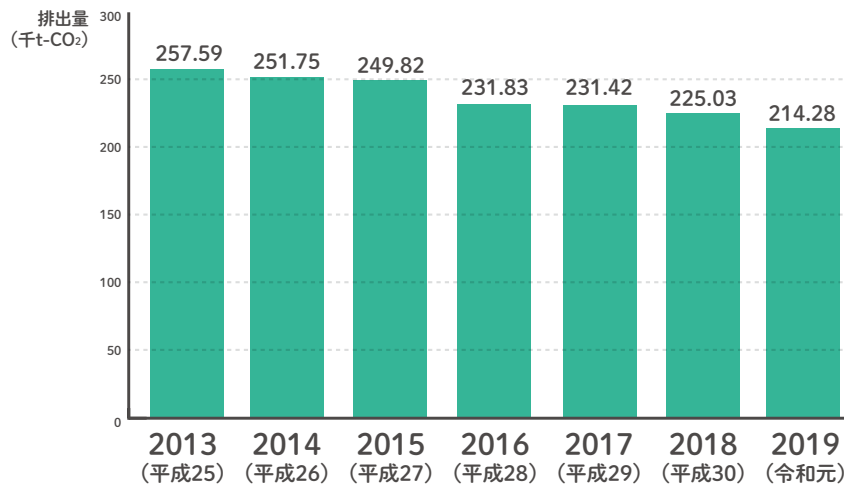

私たちができることは？

温室効果ガス・二酸化炭素の排出量をゼロにする社会「脱炭素社会」を目指すためにできることがあります。



すぐできること

- ◆こまめなスイッチオフ（節電）
- ◆エアコンを使う前に服で調整（節電）
- ◆トイレの大小洗浄をきちんと使い分ける（節水）

※上下水道の使用についても、浄水、供給、下水処理などにエネルギーを消費しており、二酸化炭素排出につながっています。

- ◆近い距離の時は、徒歩か自転車で移動する（温室効果ガス・二酸化炭素削減）
- ◆温室効果ガス・二酸化炭素の少ない製品、サービスを選ぶ

初期投資がかかるけど、効果が高いこと

- ◆自宅に太陽光発電設備を設置する
- ◆省エネ効果の高いエアコン・給湯器を設置する
- ◆自宅の断熱性能を高める（断熱改修）

光熱費の削減、暮らし心地のよさを向上させることにもつながります。現在、水分地区と新山地区では、国からの補助金を活用した補助を行っています。

補助について ▶



5ページのクイズの答え：②太古の植物や動物の死がい

化石燃料は、「地中に積み重なった数億年前の植物や動物、プランクトンの死がい」が、熱や圧力によって長い年月をかけて変化してできたものであり、人間の力で作れるものではなく、再生することができません。限りある資源を今後どのように使っていくのか、化石燃料に依存しないで生活するにはどうすればよいのか考えていくことが大切です。

まるもり整骨院

※出張による施術ご相談ください。

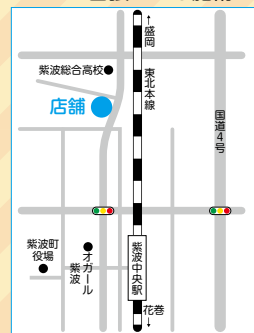

- 受付時間
平日 9時～13時
15時～22時
土曜 9時～13時
午後休業
- 休院日 日曜・祝日

住所 岩手県紫波郡紫波町日詰字朝日田 59-11

☎019-671-1162 (予約・お問合せ)

当院では引き続き感染予防対策を行っております。今後も電話予約（急患除く）で対応を致しますので皆様のご協力をお願いします。



医療法人社団 帰厚堂 **南昌病院**

TEL (697) 5211 FAX (697) 5215
〒028-3621 矢巾町広宮沢第1地割2番181

■診療科目／内科・脳神経内科・リハビリテーション科
脳神経外科・循環器内科

■診療日／月曜～金曜 ■休診／土曜・日曜・祝日

■診療時間／9:15～17:00 (受付時間／8:30～12:00、13:00～16:00)

介護老人保健施設 **敬愛荘**

TEL (697) 3288 FAX (697) 0641



医療福祉多機能ビル

ケアセンター南昌

介護老人保健施設

博愛荘

TEL (698) 2015 FAX (611) 2071

〒028-3614 矢巾町又兵衛新田5-335

キラッとちゃちゃちゅねる



このコーナーでは毎月、町の子育て支援情報など、「子ども」に関する情報をお伝えしています。
今回は、町内の児童施設で、日々の体験の中からさまざまなことを学び、「生きる力」の土台となる力を育てている
子どもたちの様子が垣間見える場面を紹介します。

成功体験で心も体も成長する子どもたち

東部保育所

天気の良い日は外に出てたくさん体を動かして遊んでいる子どもたちです。春先は主にランニングバイクや三輪車、ジャングルジムを好んで遊んでいましたが、遊び慣れてくると少し難しい鉄棒や登り棒、うんていに興味を示し始めました。しかし、興味はあっても「うまくできないかも…」と自信が持てず、なかなか遊び出せない子どもたち。「先生も手伝うからやって

みようよ」と声をかけると、それをきっかけに恐る恐る挑戦し始めました。最初はほとんどの動きを保育者にサポートしてもらっていましたが「地面を強く蹴るともっと上にジャンプできるよ!」「次はもっと鉄棒におへそをくっつけるようにやってみよう!」など具体的なアドバイスや応援が後押しとなり、「やってみる!」という子どもたちの挑戦する意欲が芽生えていくのが感じられました。



強く蹴れるようになったね。おへそをくっつけてみて。

保育者のまなざし

興味を持ち始めたものの、自信がなくて踏み出せない子どもの心に寄り添い、さりげなく手を差し伸べました。子どもたちは、スモールステップ*による成功体験を積み重ね、「挑戦⇒できた」と自信をもって楽しめるようになりました。その挑戦する力は運動遊びの幅を広げていくことにもつながります。

怖がらなくても大丈夫だよ。支えているから回ってみて。

鉄棒にジャンプできた…でも、落ちそうでこわいよ…

こわいけどまわってみよう!



「やってみたい」「できた」などの楽しい経験は、次のチャレンジの原動力となり、健康な心と体の成長を支えていくのだと再認識した一場面でした。

幼児期は生きる力の基礎を育むための大切な時期です。保育所では子どもたちの思いや考えを受け止め、発見や驚き、「できた」の喜びに共感しながら、子どもたちが「充実した一日」を過ごせるように努めています。

*スモールステップとは…目標を細かく分け、簡単な内容から少しずつ達成していくこと

〈担当・問合せ〉こども課 こども係 ☎ 672-2111 内線3184

ヘルシーレシピ

冬至の食事
～小豆とカボチャで風邪予防～

小豆カボチャがゆ



- 材料(4人分)
- 米…………… 1カップ
 - 水…………… 7カップ
 - 小豆………… 1/2カップ
 - カボチャ…… 300g
 - 砂糖………… 大さじ1
 - 塩…………… 小さじ1/3

- 作り方
- ① 小豆は一晩水に浸す。カボチャはひと口大に切る。
 - ② 鍋に米と小豆、水を入れて、火にかける。
 - ③ 半分くらい煮えてきたら、カボチャを加える。
 - ④ 沸騰したら弱火にして30分程コトコト煮る。時々軽く混ぜる。
 - ⑤ 砂糖と塩を加えたら、10分蒸す。

栄養価: 1人分 エネルギー… 260kcal 脂質 …………… 1.0g
たんぱく質………… 7.9g 食塩相当量 …… 0.4g



冬至にはカボチャを食べる風習があります。ビタミン類が豊富な緑黄色野菜を食べる風邪を予防するという考えから、カボチャを食べようになったそうです。また、小豆のような赤いものには邪気を払うと考えられていました。

ご飯やゆで小豆、カボチャの煮物を使うと簡単です。



～レシピ提供～
紫波町食生活改善推進員協議会
古館地区会員 小野京子さん

紫波の食ナビ
レシピ一覧



婦人検診は1月9日から始まります

子宮頸がん検診・乳がん検診・骨粗しょう症予防検診の3つの検診を「婦人検診」として同日に実施します。受診間隔は2年に1回で、本年度の対象は満年齢が奇数歳の人(令和6年3月31日現在)です。対象の人には11月下旬に受診券(はがき)を送付しています。ぜひお受けください。



日 程	対象地区		会 場
	午前 受付時間 【午前8時30分～午前11時】	午後 受付時間 【午後1時～午後2時30分】	
1月9日(火)	古館(1～7区)	古館(8～10区)	役場1階 はつらつホール
1月10日(水)	古館(11～15区)	古館(16～18区)	
1月11日(木)	古館(19区)、水分	日詰(1～7区)	
1月12日(金)	日詰(8～9区)	日詰(10～12区)	
1月13日(土)	日詰(13～18区)	日詰(19～21区)	
1月14日(日)	彦部、佐比内	赤沢、長岡	
1月15日(月)	志和	赤石(1～4区)	
1月16日(火)	赤石(5～10区)	赤石(11～15区)	
1月17日(水)	赤石(16～20区)	全地区	

持 ち 物

- ・受診券(はがき)
- ・健康保険証
- ・靴を入れる袋
- ・バスタオル
※乳がん検診を受ける場合
- ・生理用ナプキン
※子宮頸がん検診を受ける場合

※都合がつかない場合、対象地区以外の日程での受診も可能です(事前連絡不要)
※午前中の受診者が予定数を越えた場合、午前の受付を11時前に終了することがあります

検診項目・料金

検診名	対象(年度末で奇数歳の人)	検診内容	料 金
子宮頸がん検診	20歳以上	頸部細胞診、診察	1,500円
乳がん検診	30歳代 ※こちらのみ事前予約が必要	乳房超音波検査	3,500円
	40歳以上 以下に該当する人は受診できません ①前胸部にペースメーカー、CVポート、シャントチューブなどの医療器具を使用している ②妊娠中、妊娠の可能性がある ③豊胸手術を受けたことがある	乳房X線撮影 40歳代:2方向 50歳以上:1方向	1,500円
骨粗しょう症 予防検診	40歳以上 以下に該当する人は受診できません ①骨粗しょう症の診断を受けている、または内服歴がある人 ②町の骨粗しょう症予防検診で精密検査の対象となったことがある人	かかとの骨の 超音波検査	2,000円

■本年度対象外の人について

年度末年齢が偶数歳の方は本年度の対象ではありませんが、昨年度受けていない場合は受診できます。(30歳代超音波検査は除く)

受診希望の方は事前に健康福祉課へご連絡ください。



詳しくはこちら



〈申込・問合せ〉健康福祉課 成人保健係 ☎ 672-2111 内線 1343、1344

好評発売中!!
新酒にごりワイン
ロゼ

今年もおいしくできました!

(株)紫波フルーツパーク
紫波町遠山字松原1-11 道の駅紫波200m奥
☎019-676-5301

自園自醸ワイン **紫波**
岩手県紫波町産葡萄 100%のこだわりワイン
お買い求めは県内酒販店・スーパー・百貨店にて

紫波ワイン 検索
http://www.shiwa-fruitspark.co.jp/

うちの子「結婚」しないのかしら?

独身のお子様の結婚相談承ります

お子様の結婚に関するお悩み、プロの仲人がお答えします。

まずはお気軽に仲人にご相談下さい

☎019-613-5013

結婚相談所 ムスベル



「誰か」のこと じゃない。

差別や誹謗中傷、ハラスメント、いじめなど、さまざまな人権問題について悩んでいる人はいませんか？

町には法務大臣から委嘱された人権擁護委員の方々が7人います。(令和5年11月1日現在)

人権擁護委員は地域の皆さんから人権相談を受け、問題解決のお手伝いをしたり、法務局の職員と協力して、人権侵害による被害者の救済を行ったりしています。また、地域の皆さん

んに人権に対して関心を持ってもらえるよう啓発活動なども行っています。

町は紫波町総合福祉センター内で毎月中旬、人権擁護委員による人権相談所を開設しています。相談は無料で事前予約は不要です。相談内容についての秘密は厳守されます。お気軽に相談ください。

●紫波町総合福祉センター内：1月15日(月)、2月15日(木)、3月15日(金) 午後1時～3時(☎ 672-3258)

●盛岡地方法務局：平日 午前8時30分～午後5時15分(☎ 624-9859)

いじめ・虐待などこどもの人権問題は ▶ こどもの人権110番 ☎0120-007-110

さまざまな人権問題の相談は ▶ みんなの人権110番 ☎0570-003-110

セクハラ・家庭内暴力など女性の人権問題は ▶ 女性の人権ホットライン ☎0570-070-810

開催日程

詳しくはこちら



〈問合せ〉健康福祉課 福祉係 ☎ 672-2111 内線 1323



新型コロナワクチン情報



この内容は12月5日現在、国から示された情報によるものです。変更となっている可能性がありますので、最新の情報は以下から確認をお願いします。

● ワクチン接種の最新情報

町のホームページや町公式LINE
アカウントで随時お知らせします。

・町のホームページ

・町公式LINE



● 令和5年秋開始接種のお知らせ

接種対象者

初回接種^{*}を終了した生後6か月以上の全ての人
令和5年9月20日～令和6年3月31日の期間中に1人
1回

ただし、基礎疾患のない64歳以下の人はワクチン接種
の努力義務および接種勧奨の対象から除外されます。

※初回接種とは、5歳以上で接種している場合は最初の2回、4歳以下で接種している場合は最初の3回の接種のことをいいます

使用ワクチン

オミクロン株(XBB.1.5)対応ワクチン
(接種年齢によって製剤が異なります。)

接種券

接種予約、接種には接種券が必要です。
(接種券がない人)

接種券の発行申請をしてください。

接種券がお手元に届いてから接種の予約をしてください。

【接種券発行申請方法】

・接種券申請フォーム

申請フォームから申請するか、紫波町新型コロナワクチンコールセンターに電話で申請してください。



(未使用の接種券がある人)

お手元に未使用の3～7回目の接種券がある人はそちらを使用してください。

接種方法

町内の実施医療機関で接種。

予約方法については接種券同封の案内をご確認ください。

● 初回接種がまだの人

下記紫波町新型コロナワクチンコールセンターへお電話ください。

● 転入後にワクチン接種を希望する場合は申請が必要です

転入後に接種を希望する人は、本人確認書類を持参し健康福祉課窓口で申請してください。

● その他ご不明な点は相談窓口にお問い合わせください

■ ワクチン接種の予約・受け方などを聞きたい

令和5年12月23日(土)まで

紫波町新型コロナワクチンコールセンター

☎0120-852-600 FAX 681-3548(聴覚に障がいのある人向けの窓口)
受付時間/午前9時～午後6時(日曜・祝日を除く)

令和5年12月25日(月)以降

紫波町健康福祉課新型コロナワクチン接種係

☎019-672-2111 内線1326、1327

受付時間/午前8時30分～午後5時15分(土日・祝日・年末年始除く)

■ 「副反応が心配」など、医学的なことを聞きたい

岩手県新型コロナワクチン専門相談センター

☎0120-895-670

受付時間/午前8時～午後8時(土日祝日含む)



清潔で美しいまちを目指して ～町ごみポイ捨て監視員が啓発活動に尽力～



ごみポイ捨て禁止啓発活動の様子

紫波町ごみポイ捨て監視員は、ごみのポイ捨てを防止し、清潔で美しいまちをつくるため「紫波町ごみポイ捨て禁止条例」の施行に併せて設置され、すでに20年以上活動しています。

そのごみポイ捨て監視員10人が10月21日に、県道志和石鳥谷線沿いに捨てられたごみを回収するなど、清掃活動を行ったほか、ごみポイ捨て禁止の啓発活動を行いました。

集められたごみは、空き缶や空きびん、中身の入ったペットボトルなど約20kgありました。活動後、監視員からは「ポイ捨ての量は減ってきたものの、人目につきにくい場所は捨てられやすい状況に変わりはない。清潔で美しい町を目指すため、今後も活動を続ける」という話がありました。



身の回りの環境をきれいに保ち、自然を守るため、ごみのポイ捨てや不法投棄は絶対にやめましょう。

詳しくはこちら ▶



灯油などの流出に注意しましょう

毎年、ストーブを利用する機会が増えるこの時期に、一般家庭や事業所のホームタンクから灯油などが漏れ出し、河川や用水路に流出する事故が発生しています。その多くは、給油や移し替えの途中に少し目を離すなどの不注意や、給油ポンプの破損などが原因となっています。

河川や用水路は農業用水などに利用されるほか、さまざまな生き物が生息しています。流出した灯油などはこれらの環境を汚染し、その処理に多額の経費を要します。

処理に要する経費は原因者の負担となります。普段から灯油などの扱いに十分に注意するようお願いします。もしものときのために、ホームタンクへの防油堤ぼうゆていの設置をお勧めします。



ホームタンクからの灯油流出による水質汚濁

詳しくはこちら ▶



〈問合せ〉環境課 生活環境係 ☎ 672-2111 内線 2253

美容室 エルミタージュ

年齢・性別にかかわらず自分らしいヘアデザインを楽しむ風潮が高まっています。グレイヘア世代においても従来の「暗く染めて隠す」から「ほかす」「なじませる」のグラデーションヘアカラーがお勧めです。ならないヘアスタイルを作るより、貴女らしさをいかした簡単時短で出来るヘアデザインを作りましょう。

ご予約優先 ☎ 0120-493651 ☎ 019-671-7060
【送迎も致します】紫波町吉水字祭田160-1 (旧JA農協水分支所北となり) [着付け予約承ります]

当店は一級眼鏡作製技能士の在籍店です

「年末年始セール」
快適な遠近両用メガネの相談会を開催中!
日本製フレームセット

よりレンズを薄くするためのHELP加工付き
「遠近(中近・近々・デジタル)両用レンズ」
(両面非球面設計1.60撥水・抗菌・UVカット) **¥25,000～**

「近用・遠用単焦点レンズ」
(非球面設計1.60撥水・UVカット) **¥16,500～**

HOYALUX Optina ¥30,000～

眼鏡屋 目明かし堂 (有)佐藤時計店
オガール店 ☎672-5572
日詰店 ☎676-2838
オガール店は紫波中央眼科の東隣です

まちの話題

身近なまちの話題についてお寄せください。

連絡先 企画課 総合政策係

☎672-2111 内線2310

E-mail sougou@town.shiwa.iwate.jp

アウルズ OWLS紫波スポーツアカデミー (小中学生男子) 全国を舞台に活躍

バレーボールチーム OWLS (アウルズ) 紫波は、9月30日から10月1日に和歌山ビッグホール・ビックウエーブ (和歌山県) で開催された「第26回全国ヤングクラブバレーボール大会」に出場し、3部-Cのトーナメントで優勝しました。

※この大会は48チームが出場。3チームずつ16リーグで予選を行い、各リーグの1位チームが決勝トーナメントに進出します。各リーグの2位チームと3位チームもそれぞれトーナメントを行い、OWLSは3位チームのトーナメント (3部-A~D) のうちCブロックで優勝しました

詳しくはこちら



大会に出場した選手たち

商工会青年部が社会福祉事業で寄付

紫波町商工会青年部 (八重嶋大樹青年部長) は10月17日、紫波町社会福祉協議会に寄付を行いました。青年部で毎年実施している社会福祉事業。昨年まではフードパントリーなどを実施していましたが、今年は町産業まつりで会員が持ち寄ったものをバザーで販売。その売り上げを寄付しました。社会福祉協議会では、紫波町たんぼぼ食堂 (こども食堂) に活用予定です。

詳しくはこちら



左から、今回の事業の担当者 青年部 内川和孝さん、青年部長の八重嶋大樹さん、社会福祉協議会 谷地館常務理事

紫波かしわクラブが県優勝を報告

紫波かしわクラブ (熊谷登紀夫会長) は、9月30日から10月2日までの3日間、奥州市で開催された第27回北日本還暦軟式野球県予選大会で出場30チームの頂点に立ち、10月23日に関係者4人が町長室を訪れ、熊谷町長に優勝の報告をしました。

同クラブは、毎週土日に練習に励み、各種大会に出場。9月16日から18日までの3日間で行われた第41回岩手県還暦軟式野球選手権大会でも準優勝となるなど活躍しています。今回の優勝により、来年開催される北日本大会への出場も決まりました。

詳しくはこちら



(左から) 北條直文さん、県予選大会で最優秀選手となった小田中茂さん、監督の工藤勇さん、熊谷町長、紫波かしわクラブ会長の熊谷登紀夫さん

紫波一中1年生による 『しわいちマルシェin盛岡~紫波の魅力を発信隊~』

紫波一中1年生が総合的な学習の一環として10月30日、生産者と加工事業者の協力を得ながら、町の魅力を広く発信するために、盛岡駅ビルフェザンと着町アーケードにおいて物産販売・PRパンフレットの配布などを行いました。

町の魅力をどう伝えるか、5月から調査・研究を重ね、当日は200人以上の生徒が、盛岡市内で「しわいちマルシェ」を開催し、町の魅力を発信しました。

詳しくはこちら



一生懸命に紫波をPRしました

株式会社システムベースと連携協定締結 ~ICT活用教育の推進~

町教育委員会と株式会社システムベースは10月31日、「ICT活用教育の推進に関する連携協定」を締結しました。同協定は町立小・中学校のICTを活用した教育の推進に向けた取組を行い、教育のデジタル化、児童生徒の個別最適な学びの充実および教職員のICTを活用した指導力の向上を図ることを目的に定めたものです。

詳しくはこちら



(左から) 株式会社システムベース 折笠 英輝代表取締役社長、佗美教育長

星山神楽伝承九十周年記念神楽大祭

星山神楽保存会 (阿部敬一会長) は11月4日、紫波東学園体育館で「星山神楽伝承九十周年記念神楽大祭」を開催しました。

昭和7年から始まった星山神楽は昨年で九十周年。しかし、昨年はコロナ禍であったということもあり、大祭は本年度に開催。大祭では「八幡舞」や「普将」など迫力あるさまざまな演目が行われました。

「三番伎」の演目に出演した山崎結姫さん (紫波二中・2年) は「神楽をやっている同年代は少ないが、自分たちがつないでいく」と強く話していました。

詳しくはこちら



迫力ある演舞

岩手県卓越技能者表彰受賞

県の卓越技能者表彰を受賞した熊谷利夫さんが11月20日に町長室を訪れ、熊谷町長に受賞の報告をしました。

熊谷さんは清酒製造工として、各種品評会で好成績を残しているほか、一般社団法人南部杜氏協会の監事や理事、副会長を歴任し、現在も酒造大学で講師として後継者の育成に尽力。酒造業界の発展に貢献されています。

自身で育てた酒米「結の香」を用いた酒造りのことに触れながら、「自家栽培米ならではの苦労もあるが、受賞を期に一層酒造りに励みたい」と笑顔で抱負を語りました。

詳しくはこちら



(左から) 熊谷利夫さん、熊谷町長

古館小学校で養豚農家が出前授業 しわ豚の生産を知る

地域の子どもたちに食の大切さや、生産者の想いを知ってもらおうと、岩手中央農協養豚専門部会から学校給食に、町内で生産されている「しわ豚」が提供されました。平成8年から続くしわ豚提供の取り組み。本年度は新たな試みとして、JA全農いわて、株式会社いわちくの協力のもと七木田一也部会長が11月14日に古館小学校で出前授業を行いました。児童たちは生産から調理まで行われている地元食材を味わい、学習しました。



詳しくはこちら



特別メニュー「しわ豚と大根の黒砂糖煮」を楽しむ子どもたち

子育て・保健ガイド 12月20日→1月19日

※新型コロナウイルス感染症対策のため、一部中止・延期となる場合があります。詳細は各問合せ先にご確認ください

日	月	火	水
12/17	18	19	20
<p>休医 南昌病院 ☎697-5211</p> <p>休薬 矢巾西口薬局 ☎681-9495</p> <p>盛岡市休日救急当番医</p> <p>内科(南) 鈴木内科医院 ☎623-3038</p> <p>小児科 村田小児科医院 ☎622-7132</p>	<p>休 ひろば 9:00-12:00</p> <p>13:00-16:00</p>	<p>休 ひろば 9:00-12:00</p> <p>13:00-16:00</p>	<p>休 ひろば 11:00-12:00</p> <p>13:00-16:00</p> <p>クリスマス会 10:00-</p> <p>虹 親子の広場 10:00-12:00</p> <p>13:00-17:00</p> <p>ひよこひろば 9:30-11:30</p> <p>クリスマス会</p>
<p>24</p> <p>休医 南昌病院 ☎697-5211</p> <p>休薬 矢巾西口薬局 ☎681-9495</p> <p>盛岡市休日救急当番医</p> <p>内科(南) 鈴木内科医院 ☎623-3038</p> <p>小児科 村田小児科医院 ☎622-7132</p>	<p>25</p> <p>休 ひろば 9:00-12:00</p> <p>13:00-16:00</p>	<p>26</p> <p>休 ひろば 9:00-12:00</p> <p>13:00-16:00</p>	<p>27</p> <p>休 ひろば 9:00-12:00</p> <p>13:00-16:00</p> <p>♪子育て支援カフェ</p> <p>アガペであそぼう! 10:00-11:30</p> <p>要予約</p>
<p>31</p> <p>休医 志和診療所 ☎673-7805</p> <p>休薬 サニー薬局 ☎673-8588</p> <p>盛岡市休日救急当番医</p> <p>内科(南) やまだ胃腸内科クリニック ☎614-0180</p> <p>小児科 みうら小児科 ☎622-9591</p>	<p>1/1</p> <p>休医 高宮消化器科内科医院 ☎697-7030</p> <p>休薬 矢巾調剤薬局 ☎698-2400</p> <p>盛岡市休日救急当番医</p> <p>内科(南) 本宮Cクリニック ☎631-2381</p> <p>小児科 西島こどもクリニック ☎651-1369</p>	<p>2</p> <p>休医 ふるだて加藤肛門外科クリニック ☎671-1717</p> <p>休薬 調剤薬局ツルハドラッグ紫波店 ☎672-6568</p> <p>盛岡市休日救急当番医</p> <p>内科(南) ちだ内科・外科クリニック ☎604-3755</p> <p>小児科 よしだクリニック ☎635-8341</p>	<p>3</p> <p>休医 いしかわ耳鼻咽喉科めまいクリニック ☎611-0133</p> <p>休薬 南やはば調剤薬局 ☎698-1677</p> <p>盛岡市休日救急当番医</p> <p>内科(南) あべ菜園内科クリニック ☎623-7000</p> <p>小児科 吉田小児科 ☎652-1861</p>
<p>7</p> <p>休医 野崎内科・神経内科医院 ☎671-2011</p> <p>休薬 調剤薬局ツルハドラッグ紫波店 ☎672-6568</p> <p>盛岡市休日救急当番医</p> <p>内科(南) 鎌田内科クリニック ☎636-1725</p> <p>小児科 臼井循環器呼吸器内科・小児科 ☎662-9845</p>	<p>8</p> <p>休医 おぼない内科クリニック ☎698-1190</p> <p>休薬 ライフ薬局 ☎698-1220</p> <p>盛岡市休日救急当番医</p> <p>内科(南) 大浦内科・歯科クリニック ☎639-3315</p> <p>小児科 川久保病院 ☎635-1305</p>	<p>9</p> <p>休 ひろば 9:00-12:00</p> <p>13:00-16:00</p> <p>虹 赤ちゃん広場 9:30-12:00</p> <p>親子の広場 13:00-17:00</p> <p>ひよこひろば 9:30-11:30</p> <p>わいわい広場 おたすけ隊との交流会</p>	<p>10</p> <p>休 ひろば 9:00-12:00</p> <p>13:00-16:00</p> <p>虹 親子の広場 10:00-12:00</p> <p>13:00-17:00</p> <p>♪子育て支援カフェ</p> <p>nicoカフェ 10:00-12:00</p> <p>要予約</p>
<p>14</p> <p>休医 なおしま医院 ☎673-6967</p> <p>休薬 サニー薬局 ☎673-8588</p> <p>盛岡市休日救急当番医</p> <p>内科(南) 小豆嶋胃腸科内科クリニック ☎636-1503</p> <p>小児科 杜のこどもクリニック ☎631-1160</p>	<p>15</p> <p>休 ひろば 9:00-12:00</p> <p>13:00-16:00</p> <p>虹 親子の広場 10:00-12:00</p> <p>13:00-17:00</p>	<p>16</p> <p>休 ひろば 9:00-12:00</p> <p>13:00-16:00</p> <p>虹 赤ちゃん広場 10:00-11:30</p> <p>知育ヨガ 要予約</p> <p>親子の広場 13:00-17:00</p>	<p>17</p> <p>休 ひろば 9:00-12:00</p> <p>13:00-16:00</p> <p>虹 親子の広場 10:00-12:00</p> <p>13:00-17:00</p> <p>♪子育て支援カフェ</p> <p>ベビーマッサージ 10:00-11:30</p> <p>要予約</p>

日本脳炎第2期の予防接種を忘れずに受けましたか?

春に、日本脳炎第2期予防接種対象者に個人通知をしています。通知対象者は右のとおりです。お子さんが日本脳炎第1期の接種が完了していることを母子健康手帳で確認し、日本脳炎第2期の接種をしましょう。

- 〈通知している人〉①令和5年度小学4年生相当年齢
(平成25年4月2日～平成26年4月1日生まれ)
②令和5年度高校3年生相当年齢
(平成17年4月2日～平成18年4月1日生まれ)

※体調のよい時に早めに接種しましょう

■問合せ 健康福祉課 健康係 ☎672-2111 内線 1345・1346

凡例

役=町役場 健康福祉課 休医=休日救急当番医(受付時間9:00-16:00) 休薬=休日保険薬局 ☎=各公民館ひろば ☎=献血

👉=ラ・フランスプール営業日 📖=図書館 ㊟=紫波町子育て応援センター ▶ひろば(自由開放) 📍=すすく広場(町立保育所施設開放)

👉=虹の保育園子育て支援センター ▶赤ちゃん広場(0歳児)/びよびよ広場(1歳児)/わくわく広場(2歳児)/親子の広場(施設園庭開放)/キッズガーデン(就学前・屋外)

♥=みずが広場(福祉センター2階 和室) ★=あづまこひろば(認定こども園あづま幼稚園) ♪=子育て支援カフェ(認定こども園ひかりの子) ♡=紫波町ファミリー・サポート・センター

献血にご協力ください

次回は
1/7(日)です

ナックス
10:00~12:00、13:30~16:30

全血献血(400mlのみ) **予約不要** 健康福祉課 健康係 ☎672-2111 内線 1346

協力いただいた人に漏れなく、ボックスティッシュ、キッチン用品などを差し上げます

※詳細は町のホームページをご確認ください



子育て支援

育児相談(電話・来所)

9:00~16:00
健康福祉課、しわっせ、虹の保育園、各保育所で月~金曜。

一時預かり保育(有料)

しわっせ、虹の保育園に相談の上、予約。(事前に登録と面接が必要です)

乳幼児健康診査

「すこやか子育てカレンダー」(健康福祉課で配布)、町のホームページで確認して受診しましょう。
※乳児期の健康診査は、乳児一般健康診査票(受診票)を使い小児科専門医で受診してください

町内の予防接種委託医療機関

医療機関ごとに接種できる予防接種の種類があります。事前に予約の上、お出掛けください。

- はたふく医院 ☎672-2121 日詰字石田
- 渡辺内科医院 ☎672-3667 日詰字下丸森
- 志和診療所 ☎673-7805 上平沢字川原
- 川守田医院 ☎676-5553 日詰駅前一丁目
- 加藤胃腸科内科医院 ☎672-3699 高水寺字中田
- なおしま医院 ☎673-6967 上平沢字川原田
- 横川産婦人科 ☎676-3811 北日詰字東ノ坊
- 紫波中央小児科 ☎672-1110 紫波中央駅前
- 平井医院 ☎672-3200 日詰字下丸森

問合せ一覧

- 健康福祉課 ☎672-2111 内線1340
- 古館保育所 ☎676-6048
- 佐比内保育所 ☎674-2202
- 東部保育所 ☎676-2355
- 虹の保育園 ☎673-7307
- 紫波町子育て応援センター「しわっせ」 ☎671-2200
- 虹の保育園 子育て支援センター ☎673-7609
- 紫波町ファミリー・サポート・センター ☎080-2816-5326
- ★認定こども園あつま幼稚園 ☎673-7202
- ♪認定こども園ひかりの子 ☎672-2542

ボランティアによる子育て支援 就園前の親子が参加できます

- ひよこひろば(古館公民館) ☎676-2323
- にこにこひろば(志和公民館) ☎671-7112
- なかよしひろば(赤石公民館) ☎676-3999

発達特性のある子どもと 家族の広場

みすず広場 阿部 ☎080-6032-0235

子どもの急な病気・けがに困ったら... ~夜間や休日など診療時間外の場合~

①受診に迷ったら...まずは「こども救急ガイドブック」を確認。もしくは、「こども救急相談電話」にお電話を。

●こども救急ガイドブック



●こども救急相談電話(19:00~翌朝8:00 ※年中無休) ☎605-9000または短縮番号#8000(ダイヤル式電話、公衆電話、IP電話、PHSからはかけられません)

②症状が軽い場合

盛岡市夜間急患診療所(盛岡市神明町3-29) ☎654-1080
受付時間 19:00~23:00(年中無休)
※受診の際は、医療費とは別に定額負担料金が必要になる場合があります

③特に症状が重い場合

入院が必要と思われるほど症状が重いつき、また休日救急当番医や夜間急患診療所が診療していない時間帯は、小児救急入院受入当番病院を受診

■小児救急入院受入当番病院

日	月	火	水	木	金	土
			12/20 国立	21 中央	22 日赤	23 中央
24 日赤	25 中央	26 中央	27 国立	28 中央	29 国立	30 中央
31 日赤	1/1 中央	2 日赤	3 国立	4 中央	5 国立	6 中央
7 日赤	8 中央	9 日赤	10 国立	11 中央	12 日赤	13 国立
14 中央	15 日赤	16 中央	17 国立	18 日赤	19 中央	

当番病院	電話番号
中央=岩手県立中央病院 盛岡市上田1-4-1	☎653-1151
日赤=盛岡赤十字病院 盛岡市三本柳6-1-1	☎637-3111
国立=国立病院機構盛岡医療センター 盛岡市青山1-25-1	☎647-2195

※当番病院は変更となる場合があります。盛岡市医師会ホームページを確認の上で受診してください



暮らしの情報

紫波町役場の連絡先 ☎ 672-2111 FAX 672-2311

※記載のない場合の市外局番は 019 です

お知らせ



税務課からのお知らせ

償却資産申告は1月31日(水)まで

固定資産税は、土地・家屋のほか、償却資産(事業用)も課税対象となります。償却資産の所有者は、毎年1月1日現在の資産の状況を申告する必要があります。前年度から資産の内容に変更がない場合でも申告が必要です。

●対象 償却資産(事業用)を町内に所有している個人や法人

●償却資産の種類

事業のために所有している構築物・機械・工具・備品など

●申告期間 1月4日(木)～31日(水)

○初めて申告する人

令和5年中に事業などを開始し、償却資産を取得した人は、税務課にご連絡ください。必要書類を配布します(町ホームページからも様式をダウンロードできます)。

○昨年も申告した人

12月下旬に郵送する申告書を提出してください。

○昨年も申告した人のうち、電子申告をした人

申告書の送付を省略し、はがきのご案内を送付します。

申告書が必要な場合は、町ホームページから様式をダウ

ンロードするか、税務課へご依頼ください。

※ eLTAX を利用した電子申告を推進しています



eLTAX



家屋の変更届もお忘れなく

固定資産税は、毎年1月1日現在の土地や家屋などの状況で課税されます。所有する家屋の現況が変更になった場合は、届け出をお願いします。

例)令和5年12月31日以前に、「家屋の一部または全部を取り壊した」

「家屋の所有者が変更になった」

※法務局で滅失や所有権移転の登記をした登記建物は、届け

出の必要はありません

●届け出期限 1月12日(金)



農耕作業用自動車、小型特殊自動車の登録などの手続き

トラクターや田植機などの乗用の農耕作業用自動車、フォークリフトなどの小型特殊自動車は、軽自動車税の対象です。これらの車両を取得した際は、使用していない場合や公道を走らない場合でも、定置場所のある市町村役場に届け出が必要です。また、車両の転出・譲渡・廃棄などにより紫波町の定置場から異動した場合も届け出が必要になります。いずれの場合も速やかに手続きをしてください。



●提出先・問合せ ☎ 672-2111

税務課 資産税係(固定資産税)内線 2279・2271・2272・2273

住民税係(軽自動車税)内線 2276



新幹線走行試験ご協力をお願い

JR 東日本では、新幹線試験電車を使用し、下記期間中に数回程度、走行試験を行います。

●期間 1月30日(火)～3月10日(日)

●時間 午後11時～午前5時頃

●問合せ JR 東日本旅客鉄道株式会社 盛岡支社 企画室 ☎ 625-4079



～国保加入中の妊産婦向け～

産前産後期間の保険税が減額されます

届け出により、出産予定月(または出産月)の前月から出産予定月(または出産月)の翌々月相当分の国民健康保険税が減額されます。多胎妊娠の場合は出産予定月(または出産月)の3カ月前から6カ月相当分が減額されます。なお、減額の対象は令和6年1月以降の国民健康保険税です。詳しくは税務課にお問い合わせください。

	3カ月前	2カ月前	1カ月前	1カ月後	2カ月後	3カ月後
単胎の人			出産予定月			
多胎の人			出産予定月			

…減額対象期間

●対象

いずれにも該当する人

- 令和5年11月1日以降に出産、出産予定の国民健康保険被保険者
- 妊娠85日(4カ月)以上の出産(死産、流産、早産および人工妊娠中絶の場合も含む)

●必要書類

母子健康手帳など

※出産後は、親子関係を明らかにする書類の提出が必要です

●届け出・問合せ

1月4日(木)から受け付けを開始します。

税務課 住民税係 ☎ 672-2111 内線 2274



暗証番号不要のマイナンバーカードの交付が始まります

暗証番号を使用しないマイナンバーカードは、カードの顔写真による「顔認証」などで保険証として利用できます。交付を希望する場合は、町民課住民係へお問い合わせください。

なお、毎週月曜日は通常のマイナンバーカードも含め、行政書士による交付申請のサポートを行っています。

●日時 毎週月曜日 午前8時30分～正午、午後1時～3時

参加無料

※月曜日が祝日の場合は翌営業日

●会場 役場 1階 町民課

申込不要

●対象 町内に住所を有する人

●サポート内容

岩手県行政書士会の行政書士が、申請書の記入、顔写真撮影、書類の最終確認などをサポートします

●持ち物

本人確認書類(例:運転免許証など顔写真付きのときは1点、健康保険証、医療受給者証などの場合は2点)

●問合せ 町民課 住民係 ☎ 672-2111 内線 1270～1274



幼児教育・保育の無償化に係る施設等利用費の請求手続き

保育の必要性の認定(施設等利用給付認定の新2号認定・新3号認定)を受けた人が、無償化対象施設などを利用した場合、その利用費相当分を請求できます。

●対象 10月から12月までの施設等利用費

※請求には、町から新2号認定・新3号認定を受けている必要があります

※請求時期に遅れた場合でも、施設の利用月から2年間は請求し給付を受けられます

●提出期限 1月10日(水)まで

●請求・問合せ こども課 保育係 ☎ 672-2111 内線 3183



自治公民館の備品整備が行われました

(一財)自治総合センターは、地域社会の健全な発展と住民福祉の向上を図るため、宝くじの社会貢献広報事業としてコミュニティ助成事業を実施しています。この助成事業を活用して、稲藤公民館(志和)がテーブルや椅子などを整備しました。毎年9月頃に翌年度分の要望を受け付けていますので、備品の購入や公民館の新築などの予定がありましたら、お早めに相談ください。

●問合せ 企画課 地域づくり係 ☎ 672-2111 内線 2320

催し



野生動物セミナー

人間の生活域への出没が増加している野生動物について、基本的な知識を身に付け、農作物被害防除や人身被害に遭わないために必要なことは何かを学ぶ講座を開催します。

- 日時 1月10日(水) 午後6時～8時 **参加無料**
- 会場 情報交流館 2階 大スタジオ
- 対象 鳥獣被害対策に興味がある人や野生動物の生態に関心のある人
- 定員 50人
- 内容・講師 「野生動物の生態と被害対策について」
合同会社岩手野生動物研究所 西 千秋さん
- 持ち物 筆記用具
- 申込・問合せ 12月18日(月)から1月19日(金)まで
電話で紫波町鳥獣被害防止対策協議会(事務局：環境課生活環境係)にお申し込みください。 ☎ 672-2111 内線 2253



愛犬との暮らし方講座

犬の行動の特徴、しつけに役立つコミュニケーションの取り方について学ぶ講座を開催します。現在、犬を飼っている人や、これから犬を飼いたいと考えている人にもおすすめの講座です。

- 日時 1月13日(土) 午前10時～正午 **参加無料**
- 会場 情報交流館 2階 小スタジオ **先着順**
- 定員 15人程度
- 内容・講師 「犬とのコミュニケーションの取り方について」
岩手大学動物病院 獣医師 宮田 真智子さん
- 持ち物 筆記用具
- 申込・問合せ 1月5日(金)までに電話で環境課生活環境係にお申し込みください。 ☎ 672-2111 内線 2252



明るい選挙啓発ポスターコンクール 優秀作品展

町内の児童、生徒による「明るい選挙」を呼びかける啓発ポスターの優秀作品を展示します。

- 日時 12月20日(水)～27日(水)正午 (12月25日(月)を除く)
- 会場 情報交流館 2階 市民ギャラリー
- 問合せ 紫波町明るい選挙推進協議会(選挙管理委員会)
☎ 672-2111 内線 2341



これからの学校給食を考える シンポジウム

町は令和9年度に新たな学校給食センターを整備するため、調査・研究を進めています。新しい学校給食センターの整備によって、子どもたちの給食、そして地域の産業はどう変わるのか。これからの学校給食を考えるシンポジウムを開催します。

- 日時 1月14日(日) 午後1時30分～4時 **参加無料**
- 会場 情報交流館 2階 大スタジオ
- 対象 学校給食や食育、地産地消に関心のある人 **先着順**
- 定員 100人
- 内容・講師
基調講演「おいしい学校給食を作るために」
静岡県袋井市おいしい給食課 石塚 浩司さん
トークセッション「これからの紫波町の学校給食を考える」
元秋田県栄養士 吉原 朋子さん、紫波町栄養教諭 飛塚 美智子さん
- 申込方法 申込フォームまたは電話、資産経営課窓口か **申込フォーム**
からお申し込みください。
- 申込・問合せ
資産経営課 公民連携係 ☎ 672-2111 内線 2323



認知症サポーターステップアップ講座

誰もが安心して住み慣れた地域で暮らし続けることができる町を目指し、ステップアップ講座を開催します。認知症の人への接し方を深く学んでみませんか。

- 日時 1月26日(金) 午前9時30分～正午 **参加無料**
- 会場 役場 3階 会議室 304、305
- 対象 認知症サポーター養成講座を受講したことがある人
- 定員 20人
- 内容・講師
「もっと知りたい！認知症のこと」
認知症認定看護師 大峠 寿子さん
「もっと知りたい！チームオレンジのこと」
矢巾町地域包括支援センター 認知症地域支援推進員 鱈沢 陽香さん
- 持ち物 筆記用具
- 申込・問合せ
1月19日(金)までに長寿介護課高齢者支援係に電話か電子メールでお申し込みください。
☎ 672-2111 内線 1234 [E-mail] chojyu@town.shiwa.iwate.jp

年金コーナー **【担当】町民課 給付年金係** ☎ 672-2111 内線 1264

年金出張相談会のお知らせ

盛岡年金事務所による年金出張相談会が開催されます。厚生年金・国民年金の資格、受給に関する相談、手続きができます。

- 日時 1月24日(水) 午前10時～午後3時30分
- 会場 役場 3階 会議室 305
- 持ち物
・年金証書や年金手帳など、本人であることが確認できるもの
・本人以外がお越しになる場合は、「本人からの委任状」と、「代理人の本人確認書類(運転免許証など顔写真があるもの)」
- 申込・問合せ
前日までに盛岡年金事務所 お客様相談室へご予約ください。
☎ 623-6211(音声ガイダンス後5番)
※予約が埋まり次第、受付を終了します

募集



司書・文化財専門員採用試験

町は、令和6年4月1日採用予定の任期付職員採用試験を行います。詳細は町ホームページをご覧ください。

●採用予定数 司書 若干名、文化財専門員 1人

●受験資格

司書 司書資格を有する人または令和6年3月31日までに取得見込みの人
文化財専門員 埋蔵文化財発掘調査および調査報告書の作成に携わった経験がある人かつ普通自動車運転免許(AT限定可)を有する人

●任用期間 令和6年4月1日から令和9年3月31日まで

●試験日 1月25日(木)

●会場 役場

●申込・問合せ 1月12日(金)までに、総務課で配布または町ホームページからダウンロードした申込書類に必要事項を記入し提出。総務課 職員係 ☎ 672-2111 内線 2009



町図書館運営専門員採用試験

町図書館の業務に従事する図書館運営専門員(会計年度任用職員)の採用試験を行います。※上記、令和6年4月1日司書(任期付職員)採用試験との併願受験可

●採用予定数 若干名

●対象 以下の全てに該当する人

- ・高校以上を卒業した人
- ・パソコン(ワード・エクセル)の基本操作ができる人

●勤務条件

任用期間…令和6年4月1日から令和7年3月31日まで
勤務時間…1日6時間45分(週33時間45分)

●試験日・内容 書類選考後、面接試験により合格者を決定します。

面接 1月29日(月) 会場 情報交流館

●申込・問合せ

図書館で配布または図書館ホームページからダウンロードした申込書類に必要事項を記入し、作文とともに1月12日(金)午後6時までに提出。

紫波町図書館 ☎ 671-3746



令和6年度紫波町奨学生を募集します

高校・大学などに進学する奨学生を募集します。

●対象 次の全てに該当する人

- ・学業の成績が優秀である人
- ・心身ともに健全である人
- ・経済的な理由により修学が困難である人

●貸付金額(月額)

高等学校2万円(県外3万円)/高等専門学校・専修学校(専門課程)3万円/短期大学・大学3万円(県外4万円)

●償還方法 卒業後、在学した学校の修学年限の2倍相当期間以内に償還※無利子。償還期限超過の場合は延滞金あり

●審査決定 4月下旬(予定)

●申込・問合せ 2月9日(金)までに、教育総務課で配布または町ホームページからダウンロードした申請書類に必要事項を記入し、申し込みください。

教育総務課 教育総務係 ☎ 672-2111 内線 3150



町消防事務専門員採用試験

消防団事務などに従事する町消防事務専門員(会計年度任用職員)の採用試験を行います。

●募集人数 1人

●応募資格 以下の全てに該当する人

- ・高校以上を卒業した人
- ・普通自動車第一種免許を有する人
- ・民間企業などにおける職務経験が3年以上ある人
- ・消防団員または消防関係事務の経験が5年以上ある人
- ・パソコン(ワード・エクセル)の基本操作ができる人

●勤務条件

任用期間…令和6年4月1日から令和7年3月31日まで(更新の可能性あり)

勤務時間…週5日間、1日6時間45分(週33時間45分)

報酬・手当など…月額15万9561円、期末手当(6月、12月)、通勤費用(町の規定による)

●申込方法 消防防災課で配布または町ホームページからダウンロードした申込書類に必要事項を記入し、作文とともに1月9日(火)正午までに提出。

●試験日・内容 書類選考後、面接試験により合格者を決定します。

面接 1月25日(木) 会場 役場

●申込・問合せ

消防防災課 消防防災係 ☎ 672-2111 内線 2360



子育て支援講座 参加者募集

子育てを地域で支え合うことができるよう、子育て支援講座を開催します。この講座は、子育てのサポートを行う援助会員の認定要件となります。

●日時 2月2日(金) 午前9時30分～午後5時15分

2月3日(土) 午前10時～午後5時

2月9日(金) 午前10時～午後4時

2月10日(土) 午前9時30分～午後5時30分

●会場 情報交流館 2階 大スタジオまたは小スタジオ

●申込・問合せ 講座内容の問い合わせおよびお申し込みは1月17日(水)まで 紫波町ファミリー・サポート・センター

☎ 656-1481(受付時間 平日午前10時～午後6時)



受講無料

相談



認知症なんでも相談

町内にあるグループホームの職員と町の認知症地域支援推進員が認知症に関する相談に応じます。

●日時 1月11日(木) 午後2時～4時

●会場 情報交流館 1階 市民交流ステージ

●問合せ 長寿介護課 高齢者支援係 ☎ 672-2111 内線 1234

参加無料

申込不要



のんびりカフェ

認知症地域支援推進員が認知症に関する相談に応じます。

●日時 1月18日(木) 午後1時30分～午後3時

●会場 イオンスーパーセンター紫波古館店 SHIWA CAFE

●申込・問合せ 長寿介護課 高齢者支援係 ☎ 672-2111 内線 1234

参加無料

申込不要

移動デジタル相談

パソコンやスマートフォンなどのデジタルに関するさまざまな相談を受け付けています。例えば「スマホで電子マネーを使って電車に乗ってみたい」や「電気やガスの明細がオンラインで見たい」など、気軽にご相談ください。



予約不要

- 日程 毎週木曜日
- 時間 午前10時～午後5時
(正午～午後1時は昼休憩となります。)
- 場所 情報交流館1階 市民交流ステージ
- 問合せ 企画課 総合政策係
☎ 672-2111 内線 2310



ハローワーク求人情報

12月4日現在 町内分を新着順に一部抽出

◇掲載項目(求人者名/職種求人数/求人番号)

- 佐々孫運送 有限会社/大型車両運転手 2人/03010-27979831
- WDB株式会社 盛岡支店/経理事務および一般事務 1人/03010-28037531
- 医療法人 ささき歯科クリニック/歯科衛生士 1人/03010-28048331/歯科助手 1人/03010-28055731
- 株式会社 悠ライフ/看護師または准看護師 1人/03010-28125831
- 藤林コンクリート工業 株式会社 岩手営業所・工場/営業係 1人/03010-28160531
- 有限会社 多田工務店/型枠工 1人/03021-01317931/型枠工(未経験者) 2人/03021-01320531
- 株式会社 クスリのアオキ/店舗スタッフ(総合職) 1人/17080-10650031

※この他にも求人があります。詳しくは、ハローワークの専用サイトでご確認ください(役場1階でも閲覧可)

- 問合せ ハローワーク盛岡
(盛岡公共職業安定所)
☎ 624-8902



警察からのお知らせ

「なにで来た？」乾杯前の合言葉

12月15日(金)～24日(日)は、冬の交通事故防止県民運動の期間です。急ブレーキや急ハンドルなど、「急」のつく運転はやめて冬道を走行してください。飲酒運転も根絶しましょう。

交通事故(人身)

4件 うち65歳以上 2件
(年計 29件 うち65歳以上 14件)

飲酒運転摘発者数

1件(年計 8件)

火災件数

0件(年計 2件)

盗難被害件数 ※年計には変動があります。

建物侵入盗 0件 (年計 1件)

乗り物盗 1件 (年計 8件)

万引車上ねらい等 0件 (年計 25件)

- 問合せ 消防防災課 消防防災係 ☎ 672-2111 内線 2360

10月

12月20日～1月19日行事カレンダー

- ♥ 出会い支援相談(午後7時～) 中央公民館 ☎ 672-3372
- 👤 ふれあい相談 紫波町社会福祉協議会 ☎ 672-3258
- 💻 ITサポートコーナー 情報交流館2階ITスタジオ ☎ 080-9257-5806
(午前10時～午後4時) ※電話対応は開設時間のみ
- 📄 情報交流館 休館日 ☎ 672-2918
- 📄 野村胡堂・あらえびす記念館 休館日 ☎ 676-6896
- 📄 窓口延長日(町民課・税務課 午後7時まで) 📄 マイナンバーカード交付申請サポート(▶6月号 P17 町民課)

12/20	水		●お仕事いろいろ相談会 ▶P20
21	木		●シルバー人材センター入会説明会 ▶3月号 P21
22	金	💻	
23	土	💻	●不来方高校音楽部クリスマスコンサート ▶P21
24	日		●企画展「拝啓 野村君 ～学友からの手紙～」展示解説日 ▶P21
25	月	📄 窓延 📄 休 📄 休	
26	火		
27	水		
28	木	📄 休 📄 休	
29	金	📄 休 📄 休	
30	土	📄 休 📄 休	
31	日	📄 休 📄 休	
1/1	月	📄 休 📄 休	
2	火	📄 休 📄 休	
3	水	📄 休 📄 休	
4	木	📄 休 📄 休	
5	金	💻	●冬休み絵本の読み聞かせと映画上映会(子ども向け) ▶P21 ●冬休み体協寺子屋(総合体育館)
6	土	💻	●個人番号(マイナンバー)カード 休日交付窓口(要予約・午前9時～正午) ●冬休み絵本の読み聞かせと映画上映会(子ども向け) ▶P21 ●紫波町スポ少武道寒稽古(総合体育館)
7	日		●映画上映会(子ども向け) ▶P21 ●紫波町スポ少武道大会(総合体育館)
8	月		●映画上映会(大人向け) ▶P21
9	火	📄 窓延 📄 休 📄 休	●冬休み体協寺子屋(総合体育館)
10	水		●野生動物セミナー ▶P15 ●蔵出し アナログ・レコードの時間 ▶P21 ●冬休み体協寺子屋(総合体育館)
11	木		●シルバー人材センター入会説明会 ▶3月号 P21 ●ウィークデートトレーニング教室 ▶11月号 P19 ●認知症なんでも相談 ▶P16
12	金	💻 ♥	
13	土	💻	●愛犬との暮らし方講座 ▶P15
14	日		●これからの学校給食を考えるシンポジウム ▶P15
15	月	📄 窓延 📄 休 📄 休	
16	火		
17	水		
18	木		●シルバー人材センター入会説明会 ▶3月号 P21 ●ウィークデートトレーニング教室 ▶11月号 P19 ●のんびりカフェ ▶P16
19	金	💻	

税金納付のお知らせ

固定資産税 3期 国民健康保険 6期
口座振替 12/25 納付期限 12/25

「しわねっと」のバックナンバーはWEBからもご覧いただけます。



振り返ろう 2023

今年もわずかとなりました。
主な出来事を振り返ります。

1月

- 8日 二十歳のつどい
- 9日 消防出初め式…①



引き締まった表情に強い防災意識が表れる分列行進

2月

- 1日 盛岡広域環境組合の設立



思い出のアルバムを前に弾む会話(長岡児童館)

3月

- 21日 水分児童館・長岡児童館閉館式…②

4月

- 24日 翼聖歌 50 回忌碑前祭

5月

- 15日 脱炭素先行地域共同提案者のうち 7 者と脱炭素社会の実現に向けた連携協定締結…③
- 27日～ バレーボール男子日本代表合宿および国際親善試合(6月3日まで)



連携協定締結式

6月

- 28日 株式会社みんなのみらい計画と旧星山小学校の賃貸借契約を締結

7月

- 8日～17日 パリ 2023 世界パラ陸上競技選手権大会開催 町出身の小野寺選手が出場
- 19日 いわてグルージャ盛岡と地域交流促進のためのクラブハウス整備事業に関する連携協定を締結



八戸藩南部家 16 代当主の南部さんに委嘱

8月

- 2日 南部光隆さんに「紫波町ふるさと大使」を委嘱…④
- 3日 図書館来館者 200 万人
- 4日 一般社団法人アイズと旧彦部小学校の賃貸借契約を締結

9月

- 7日 PFU ブルーキャッツが日詰小学校と古館小学校で出前授業…⑤
- 28日 東根山の標高 928m にちなみ 9 月 28 日を東根山の日に



選手からレシーブを教わる児童たち

10月

- 31日 町教育委員会が株式会社システムベースと ICT 活用教育の推進に関する連携協定を締結

11月

- 4日 星山神楽伝承九十周年記念神楽大祭



皆さんの声をお寄せください

町は、市民参加条例に基づき、市民と行政が協働でまちづくりを行うために、さまざまな施策において皆さんのご意見を聞く機会を設けています。

町の意見
公募



盛岡広域
環境組合



意見公募	概要	募集期間	資料設置場所	提出方法	提出先・問合せ
第3次紫波町男女共同参画推進計画(案)および紫波町パートナーシップ・ファミリーシップ制度(案)	町は男女共同参画社会の実現に向けて「第3次紫波町男女共同参画推進計画」を策定します。また、あらゆる人々が多様な「パートナー」の関係を結び、互いを支え合いながら生活できる町を目指すため、新たに「パートナーシップ・ファミリーシップ制度」の導入を検討しています。皆さんのご意見を募集します。	令和5年 12月22日(金)～ 令和6年 1月11日(木)	町ホームページ、地区公民館(中央公民館含む)、紫波町図書館、ゆいっとサロン、企画課(担当課)		企画課 総合政策係 ☎ 672-2111 内線2311 sougou@town.shiwa.iwate.jp
第七次母子保健計画(案)	町は「第七次母子保健計画」を策定するため、ご意見を募集します。本計画は、地域の母子の健康や生活環境の向上を図るための体制の確立に向けたものです。	令和5年 12月20日(水)～ 令和6年 1月11日(木)	町ホームページ、地区公民館(中央公民館含む)、紫波町図書館、ゆいっとサロン、紫波町子育て応援センター(しわっせ)、虹の保育園子育て支援センター、健康福祉課(担当課)	ご意見、住所、氏名を記載し、持参または郵送、電子メールで提出してください。 ※様式自由。町外の方は、在勤・在学など町との関わりをご記入ください	健康福祉課 母子保健係 ☎ 672-2111 内線1341 kenko@town.shiwa.iwate.jp
第2期紫波町いのち支える自殺対策計画(案)	町は「第2期紫波町いのち支える自殺対策計画」を策定するため、ご意見を募集します。本計画は「誰も自殺に追い込まれることのない紫波町」を目指し、町全体で自殺対策を総合的に推進するための方針を示すものです。		町ホームページ、地区公民館(中央公民館含む)、紫波町図書館、ゆいっとサロン、総合福祉センター、健康福祉課(担当課)		健康福祉課 福祉係 ☎ 672-2111 内線1325 fukushi@town.shiwa.iwate.jp
盛岡広域環境組合一般廃棄物処理基本計画(案)	盛岡広域環境組合では、「一般廃棄物処理基本計画」を策定するため、ご意見を募集します。本計画は、組合の圏域(盛岡市・八幡平市・滝沢市・雫石町・葛巻町・岩手町・紫波町・矢巾町の区域)における計画的なごみ処理の推進を図るためのものです。	令和5年 12月21日(木)～ 令和6年 1月15日(月) ※郵送は1月15日(月)必着。その他は同日午後5時まで	組合ホームページ、紫波町環境課	ご意見、住所、氏名、電話番号を記載し、盛岡広域環境組合へ郵送、ファクシミリまたは組合ホームページから提出してください。 ※様式自由	盛岡広域環境組合 ☎ 613-7653 FAX 623-5553 sisetu@morioka-env.jp

雪の季節になりました

除雪作業にご協力ください



町は、生活道路の交通確保のために町道の除雪作業を行っています。除雪作業をスムーズに行うためには、町民の皆さんのご理解とご協力が欠かせません。1人ひとりがルールとマナーを守り、冬期間を安全・快適に過ごしましょう。

〈問合せ〉

町道	土木課 施設管理係	☎ 672-2111 内線 2160 ~ 2164
国道4号	国土交通省 盛岡西国道維持出張所	☎ 687-5888
国道4号以外の国道・県道	盛岡広域振興局 土木部	☎ 629-6646
高速道路	ネクスコ NEXCO 東日本	☎ 0570-024-024

除雪作業をスムーズに行うため、次のことにご協力ください

- 路上駐車は、おやめください。
- 自宅敷地内の雪を道路に出さないでください。
除雪の遅れや路面状況を悪化させる原因となります。
- 町道に出ている段差プレートは自宅敷地内にしまってください。
道路上の「乗入敷板」や「段差プレート」などは、除雪作業の妨げになるとともに、歩行者や車の通行する際に大変危険です。
- 吹きだまりなどで通行が困難な所や、凍結により融雪剤が必要な場合はご連絡ください。

除雪車に近づくのは危険です

作業中の除雪車は前進と後進を繰り返すことがあります。十分な車間距離を取るようしてください。また、除雪車に近づいて作業の要望を伝える人がいますが、非常に危険です。近づかないでください。

出入口の除雪は各ご家庭でお願いします

除雪作業後に寄せた雪は各家庭の玄関先などに残ることもあります。限られた時間の中で地域全体の道路交通を確保するためには、玄関先に置かれた雪の処理に皆さんのご協力が不可欠です。ご理解をお願いします。

農地などへ電気柵を設置されている人へ

道路脇に設置された電気柵など、除雪により破損するおそれがあるものは事前に撤去をお願いします。電気柵が破損すると判断した場合は、除雪を行わないことがあります。ご了承ください。除雪の支障となりそうな場所を見つけた場合は、地域の皆さんで所有者に事前に相談するなどの対応をお願いします。

雪が降る前に庭木の枝や立木をご確認ください

雪の重みで枝が垂れ下がり除雪できない場合があるため、庭木の枝などが道路に張り出している家は、枝の剪定をしましょう。

道路に面した山林の所有者は、枯れるなどして倒れやすくなっている木を事前に確認し、処理しましょう。降雪による倒木が道路上をふさぎ、交通の支障となるなど、緊急の場合は、道路管理者が倒木を除去することがあります。あらかじめご了承ください。

除雪路線と除雪方法

除雪作業は幹線道路を中心に、通勤通学などの重要な路線（2車線路線や歩道）を優先して行います。その次に生活上利用度が高いと判断される生活路線を対象に行います。除雪作業は8時間程度かかります。積雪量・積雪時間・地域事情によって、除雪時間帯が異なりますのでご理解をお願いします。

【除雪を行う積雪量の目安】

- 地域の新規積雪量がおおむね10cmに達したときに除雪を行います。
- ※10cm以下の積雪でも、以前からの積雪と合わせて、おおむね15cm以上の積雪が見込まれる場合や圧雪、わだち、吹きだまりなど、地域ごとの道路状況を判断し除雪を行う場合があります
- ※朝方に集中した降雪があり、通勤通学時間までに間に合わない予想される場合は、出勤を見送る場合があります。その場合は、混雑する時間を避けて除雪するなど、降雪状況をみて出勤を検討します

雪捨て場のご案内

地域の一時的な雪捨て場として、下記2カ所のほか、住宅密集地では公園を開放します。ご利用の際は、土砂・ごみなど雪以外のものが混入しないようにお気をつけください。

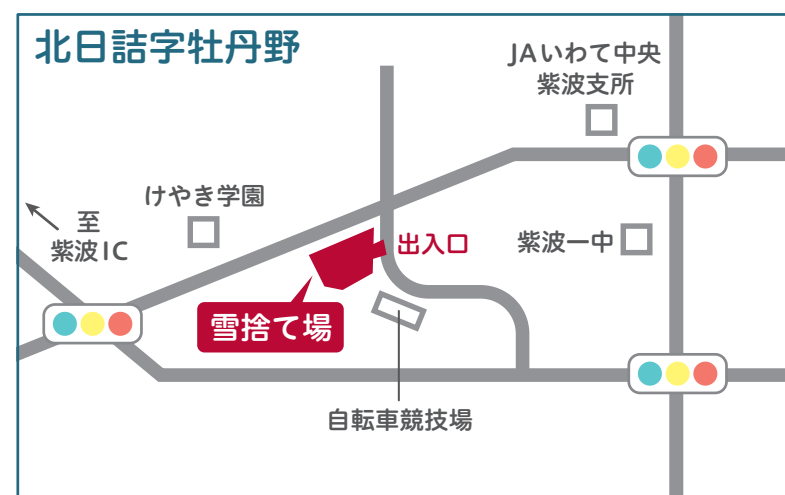

ラ・フランス温泉館 紫波町民入浴割引

町民限定
Special Price

大人 700円 ▶ **450円**

小人 350円 ▶ **250円**

ラ・フランス温泉館フロントで「運転免許証」など紫波町民であることを証明できるものを提示ください。

※土・日・祝祭日・GW・お盆・年末年始等の当社が指定する期間はご利用できません。

〈割引除外期間〉
令和5年 12月29日(金) ~ 令和6年 1月3日(水)

お問い合わせ TEL 019-673-8555

お肌に優しいアルカリ性温泉 紫波町小屋数字新在家90番地

ラ・フランス温泉館 <https://www.lafrance.co.jp/>

一般企画展示

詩人巽聖歌 紫波町と日野市の架け橋
- 巽聖歌没後50年記念
日野市・紫波町連携事業 -

期間：1月30日(火)まで

「たきび」の作詞家で知られ名誉町民である巽聖歌。没後50年にあたり、詩人として歩んだ足跡や関係者からのインタビューを本と合わせて紹介します。

特別展示

「冬休み応援」

期間：1月14日(日)まで

待ちに待った冬休み。雪遊びは楽しみだけれど、ちょっぴり心配なのが宿題。読書感想文の書き方や、自由研究のアイデア集など、みんなの冬休みを応援する本を紹介します。

特別展示

わたしの「おすすめ本」POPコンクール
入賞作品巡回展 in 紫波町図書館

期間：12月27日(水)まで

おすすめの本を短い文とイラストで紹介するPOP。中央公民館で開催されたコンクールには、小学生から大人まで約300点の作品が寄せられました。入賞した19作品を図書館の本とともに展示します。

児童展示

さむーい

期間：12月27日(水)まで

本格的な寒さがやってきました。炬燵の暖かさや、雪が作る美しい景色など、寒いからこそ幸せに感じられるものはたくさん。さむーい季節を楽しむ本を紹介します。

新卒・既卒向け就活見直しセミナー

日時：12月27日(水) 午後1時～2時30分

要申込

「就職活動の仕方が分からない」「就職活動がうまくいかない」「何がダメなのか分からない」あなたの就職活動を一緒に見直して、今後に生かすためのセミナーです。お仕事いろいろ相談会も同日、午前10時～正午に開催します。

- 会場 町図書館 ミーティングルーム1
- 対象 15歳～おおむね30歳の人
- 定員 8人
- 相談員 もりおか若者サポートステーション相談員(キャリアコンサルタント)
- 申込先 町図書館カウンターまたは☎671-3746、もりサポ問い合わせフォーム(右記二次元コード)からお申し込みください。



12～1月の休館日

12月	18日(月)	1月1日(月)～3日(水)
	25日(月)	9日(火)
28日(木)～31日(日)		15日(月)
		22日(月)
		29日(月)
		31日(水)



ホームページ



年末年始の休館日12月28日(木)～1月3日(水) 期間中の返却(CD・DVD以外)は、ブックポストへお願いします。

ボランティアによる絵本などの読み聞かせ

としょかんおはなし会

幼児対象 申込不要 1月20日(土) 11:00-11:30

毎月第3土曜日に、絵本の読み聞かせや手遊び歌など、お子さんを対象とした楽しいおはなし会を開催しています。

読み手：おはなしパフェ

移動図書館

図書館に来るのが難しい人にも
気軽に本を読んでもらえるように運行しています！
巡回場所と時間は二次元コードから確認ください。

巡回日程
かたくり号

巡回日	
12 / 13(水)	1 / 17(水)
12 / 14(木)	1 / 18(木)



※天候・交通状況などによる多少の時間のズレはご了承ください

俳句

選者・内村唐春

12月の課題は「冬座敷」でした。
特選 床の間に牛の置物冬座敷
誰もをらぬ仏問ひんやり冬座敷

評 障子や襖を閉めきり、ストーブや炬燵などで暖かくしつらえた座敷。反面、人のいない部屋はがらんとして寒々しい。
秀逸 一隅に古き屏風や冬座敷
秀逸 懸かりある母の遺影の冬座敷
佳作 茶の香りまだ残る冬座敷かな
佳作 曲り家の馬のいななき冬座敷
佳作 冬座敷孫来るたびに賑はひぬ
佳作 父も母もみな見送りて冬座敷
入選 冬座敷孫が先生新パズル
入選 日だまりで体育座り冬座敷
入選 婦人会合に早や変はる冬座敷

佳作 ハロウインのカチューシャ付けた職員と
リハビリすればバレード気分
佳作 狭き庭に二本植えたる苦瓜の実りて重さ
に耐える細蔓
佳作 霜月といえども日中の暖かさあさがお咲
ける緋色むらさき
佳作 妻のオベ晴れわたる空南部富士成功祈る
待合室に

伊東 安子 長田 多佳子 藤原 孝志 阿部 正幸 高橋 清子 大沼 鈴子 高橋 清子 藤戸 ちよ子 工藤 享志 高橋 茂 片山 耕子 高橋 広子 長田 博光 伊東 安子

あなたも応募してみませんか？
作品募集中！

「今月の文芸」
コーナー

作品応募締切日

1月課題:募集を締め切りました

2月課題:1月15日(月)必着

郵便はがき裏面に、
①作品(1枚に3作品程度)、②住所、③氏名を記入の上、ご応募ください。
〒028-3392 紫波町役場企画課「文芸」係まで

俳句課題 1月=屠蘇 2月=余寒
川柳課題 1月=御馳走 2月=礼



不来方高校音楽部
クリスマスコンサート

日時: 12月23日(土) 午後2時~3時30分

要入場料 要申込

- 入場料 一般1500円、協会会員1000円、高校生以下500円(いずれも当日500円増)
- 定員 先着90人(全席自由) ※定員になり次第、受付を終了します
- 申込 電話・ファクシミリ・記念館窓口のいずれかで申し込みください。

冬休み絵本の読み聞かせと
映画上映会

入場無料 申込不要

(子ども向け)

- 日時 1月5日(金)~7日(日) 午後1時30分~(約1時間)
- 上映作品 5日(金)「絵から飛び出したねこ」、「ぼくは王様①②」
6日(土)「モチモチの木」、「ぼくは王様③④」
7日(日)「年神様とお正月」、「クリスマスクリスマス森のトントたち」ほか
5日(金)と6日(土)は、上映前に紫波町図書館司書が絵本の読み聞かせをします。

(大人向け)

- 日時 1月8日(月・祝) 午後1時30分~(約2時間10分)
- 上映作品 「おくりびと」2008年作品
遺体を棺に納める「納棺師」という職業を通して、さまざまな死と向き合い人生をみつめるヒューマンドラマ。第81回アカデミー賞で、日本映画史上初の外国語映画賞を受賞した作品です。

ホームページ



12~1月の休館日

- 12月 18日(月) 25日(月) 28日(木)~31日(日) 1月1日(月)~4日(木) 9日(火) 15日(月) 22日(月) 29日(月)

蔵出し アナログ・レコードの時間

日時: 1月10日(水)、1月24日(水)
午後1時30分~3時30分

要入場料 申込不要

■プログラム

あらえびすホールにて、当館で収蔵しているLPレコードの中から、バロック/独奏・室内楽/協奏曲/管弦楽・交響曲/声楽・オペラの順に、選りすぐりの曲を鑑賞します。(途中入退場自由)
■入場料 200円

令和5年度第2回企画展

「拝啓 野村君 ~学友からの手紙~」開催中

要入館料 開催期間: 3月17日(日)まで

- 展示解説日 12月24日(日) 午後1時30分~
- 入館料 310円(大人) 150円(小中高生)

【10月末の人口】[人口] 32,925人 (-12) [世帯] 12,918世帯 (+7) [男] 15,868人 (-18) [女] 17,057人 (+6)

※令和5年10月1日から31日までに町へ届出された分から、町に住所のある人を掲載しています。(人口は、外国人の住民登録者を加えた数を記載しています)

町の慶弔

※10月16日~11月15日届出

誕生

氏名	住所	届出人
吉田 菜白	日詰	大地
瀬川 周平	桜町	涼太
日下 亜実	大巻	雅広
阿部 有紗	片寄	知治
門ノ沢 來花	日詰西	康也
紺野 稜葉	紫波町	公平
中村 叶和	北日詰	勇輔
平野 稜真	桜町	ゆき子

結婚

氏名	住所
高橋 悠也	桜町
藤原 飛鳥	桜町
田屋 秀志	矢巾町
飯岡 優衣	二日町
千葉 光太郎	大船渡市
佐藤 祐寿	紫波町
木戸口 琉也	桜町
中崎 綾香	桜町
昆 隆矢	矢巾町
阿部 綺星	二日町

おくやみ

氏名	年齢	住所
佐藤 金之丞	91	彦部
西野 孝之	71	平沢
千葉 和男	73	桜町
岩崎 ノブ	97	中島
玉山 誠	87	平沢
七木田 隆子	85	東長岡
照井 憲一	76	片寄
野崎 生一	91	北日詰
館藤 安治	76	中島
藤尾 正	80	高水寺
阿部 満子	92	星山
菅原 ミツ	100	南伝法寺
佐藤 ミツエ	96	小屋敷

氏名	年齢	住所
田畑 キミエ	98	大巻
阿部 訓子	86	中島
多田 エサオ	97	佐比内
高橋 一郎	76	桜町
小田中 哲子	90	日詰西
近藤 久雄	93	桜町
高橋 紀子	82	高水寺
菊池 アイ子	94	北日詰
柏原 フク	96	佐比内
新井田 久雄	83	北日詰
藤尾 和宏	40	日詰
藤原 巖	89	北沢
佐藤 球郎	86	彦部
駿河 佳美	75	日詰
白木 溪子	86	中島

氏名	年齢	住所
阿部 松治郎	94	二日町
谷地 富夫	84	小屋敷
石川 ハナ子	86	大巻
須川 俊夫	90	南伝法寺
野村 洋子	83	宮手
吉井 立子	87	南伝法寺
細川 正清	88	片寄
小川 チエ	89	二日町
吉田 登美子	66	中島
阿部 清	87	星山
加藤 コト	85	高水寺
村山 ハヤ子	79	中島
高橋 サダ	101	南日詰
生内 辰郎	65	上平沢

佳作 呼吸と言ふ (横浜市) 高橋 茂

佳作 三時草時間通りに咲くといふ確かめにゆ (西長岡) 阿部 祐子

特選 新聞に載りたる義姉のエッセイにて亡兄との出会いのきっかけを知る (中島) 佐々木 さやか

秀逸 待ってた夢を乗せてる列車です (高水寺) 川村 久美子

川柳 選者・熊谷岳朗
12月の課題は「待つ」でした。
特選 人類の永久課題平和と待つ (星山) 工藤 享志

今月の文芸



自分が“好き”、“やりたい”という気持ちを原動力にした活動をしている方々の大切な“たからもの”を見せていただく気持ちでお話を伺う本コーナー。

お話を伺ったのは…

村上一江さん
(地域おこし協力隊)



村上一江さんは、町内で食用ほおずきの栽培や農業の魅力発信に挑戦しています。高校・大学で農業全般を学び、現在「平井邸はたけ部」や役場産直など、他の協力隊員たちと共にさまざまなイベントを実施しています。

一食用ほおずきを栽培している理由は？

大学の卒業研究で、町おこしに絡めた農業研究をするためにテーマに選んだことがきっかけです。出身地の岩泉町で食用ほおずきが栽培されているのを知り、珍しさから町おこしに使えるのではと研究してから今も栽培を続けています。



村上さんの手がけた食用ほおずき

紫波町に移住してから、赤沢地区で食用ほおずきを栽培している団体があるという発見があり、そちらとも関わりながら町内で広めていけたらと期待しています。

一「平井邸はたけ部」など、イベントの様子は？

お子さんから大学生、定年退職後に家庭菜園を始めたいという人まで、年齢問わず来ています。

「平井邸BBQ」イベントでは多くの人に来て、みんなで収穫した作物をその場で芋煮やBBQの材料にしたり、子どもたちにも好評でした。今後も農業の楽しさを伝えるイベントを実施していく予定なので、「農業をやってみたい」と思う人はぜひ私たちの活動する畑に来てみてください。そこから就農を考えるきっかけになれば嬉しいです！

詳しい活動内容やイベントの様子などの続きはこちら

▶ つばめの森



〈執筆〉企画課 総合政策係／つばめの森編集部 佐藤 遥華 ☎ 672-2111 内線2312

地域おこし協力隊だより
shi·wa·wa

しわわ



地域おこし協力隊
岡本 夏佳さん

里山リノベーション担当の岡本です。ブドウが終わり、野菜の畑もそろそろ終わりを迎え、冬に向けて畑の片付けをしている今日この頃。今年の春先、踏み床温床の中で育てて植えたさつまいもは、芋掘りイベントとしてみんなで掘りました。今まで見たことのない巨大なサツマイモがたくさん出てきて驚きの声が上がりました！日詰平井邸で今年から始めた畑も、無事たくさんの野菜を多くの皆さんと一緒に作ることが

できました。子どもも大人も、農業をやったことがある人もない人も、みんなで一緒に農作業する時間はとても楽しく、私自身も「農業の楽しさ」を改めて感じた一年でした。平井邸のはたけを共に開墾し、耕し、作物を育てる「平井邸はたけ部」では年末に餅つきイベントも企画しておりますので、ぜひご参加ください。



サツマイモ掘りの様子

詳しい活動の様子はこちら ▶



〈担当〉企画課 地域おこし協力隊 ☎ 672-2111 内線 5126

しわのつくり手大百科



猫たちと紡ぐ アットホームな空間で あなただけの一着を

グランマファーム 代表

ふるさわ あすみ
古澤 亜澄さん

〈店舗情報〉

営業時間 午前11時～午後5時

定休日 水曜日

土日祝日は完全予約制(午前10時～午後2時30分)

※ご来店の際にはインスタのDMなどで事前にご連絡をお願いします

グランマファームの
Instagramはこちら



日詰商店街にほど近い住宅街。落ち着いた雰囲気です。たまたまグランマファームは、カジュアル服を中心に仕立て・染色・刺しゅう・直しなどを行っています。代表の古澤亜澄さんと、看板猫で店長のヒゲくん・副店長のクロくんが迎えてくれる同店には、手作りの服がずらり。

小学校中学年の頃、人形の服の仕立てに夢中になった古澤さん。「祖母にあきれられるほどたくさん服を作りました」。のちに岩手大学に進学し、染織を学ぶ傍らでアパレル販売のアルバイトを経験。就職先もアパレル関連でした。自らも服を作る活動を続けながら、勤務先では店長として服の買い付けなどにも挑戦。2018年に独立し、グランマファームを立ち上げます。

町内だけでなく、県内各地から常連客が訪れる同店。「この写真と同じ服を作りたい」「洋服に合うように着物をリメイクしたい」など、さまざまな要望を聞きながら、お客さまが納得できる一着を提案しています。「大変だけど一番楽しいのは、近隣の学生さんたちが使う舞台用の衣装。アイドル風、プリンセス風、多様なリクエストに応えつつ、相当数を丁寧に仕上げた経験は一生忘れられません」。

生まれてからずっと共にある紫波の風・音・光・香を、色や形で表現した一点ものの服が並ぶ店内。愛する猫たちと紡ぐ、あたたかな空間に皆さんも足を運んでみませんか。



ヒゲ店長(左)と
クロ副店長(右)

町のInstagram公式アカウントから
しわねっとの未公開画像をご覧ください!



町長メッセージ

紫波町長 熊谷 泉



東京都日野市の市制施行60周年記念式典が11月3日、日野市役所に隣接するひの煉瓦ホールで開催され、カリフォルニア州レッドランズ市とともに、本町も姉妹都市として紹介されました。同ホールでは、今年9月に行われた市民文化祭に、山屋田植踊保存会が出演し、児童も含めて躍動的な踊りを披露し喝采を受ける機会もありました。

日野市は幕末の新選組副長である土方歳三の出身地で、新選組や幕末維新などに関する展示・調査などを行っている「新選組のふるさと歴史館」があります。ここで翼聖歌没後50年記念特別展が開催されていました。聖歌さんは明治38年に日詰町で生まれ、昭和23年から48年まで日野市旭が丘に住んでいました。平成10年の自宅の取り壊しに伴い、多くの資料が日野市に寄贈されました。今回の特別展では、その資料の大部分が展示されており、これだけの規模は初めてだ

と思います。また、童謡「たきび」は日野市豊田駅の発車メロディーとして流され、地域の方々から愛され続けています。

児童文学者、童謡詩人として活躍された聖歌さんは、生涯に70校の校歌を作詞したと言われ、本町では日詰小学校の「日はのぼる」、赤石小の「風は緑に」、紫波一中の「大空に」を作詞されており、現在も校歌として歌い継がれています。9月に行われた日詰小学校創立150周年記念式典では、吹奏楽部シャイニー・メイツの演奏とともに歌われ、11月18日の赤石小学校創立150周年記念式典では、岩手フィルハーモニーオーケストラと赤石小金管クラブと一緒に体育館いっぱいの大合唱となりました。

今年もあとわずかです。皆さま良い新年を迎えられますよう祈念申し上げます。



vol. 19

バスケットとアートの相乗効果 感性を磨き、成長につなげる

お話を伺ったのは…

一般社団法人アイズ
代表理事 山本 吉昭さん
理事 千葉 慎也さん



① ステージの背景を飾るアート作品が、バスケットボールの感性を刺激します / ② 職員室だった部屋は待合室に様変わり。黒板アートが目を引きオシャレな空間です / ③ 真剣なまなざしで子どもたちに語りかける山本さん。「気づくことができれば、人は成長できる」 / ④「プレイは下手でもいい。限られた練習時間の中で一番自分が成長できたと思える行動を取るよう伝えて」と指導方針を語る千葉さん

岩手バスケット界のレジェンドが指導

一般社団法人アイズは、令和4年3月に閉校した彦部小学校の体育館を拠点に、バスケットボールの指導を行っています。対象は町内をはじめとする県内各地のプレーヤー。平日は小学3～6年生が午後5時から、中学生が午後7時から、土日も同法人の15歳以下のユースチームメンバーが旧彦部小学校に集い、個人のスキルを磨いています。

HEAT CORE BASE (略称はヒコベ)とは旧彦部小学校の別名。HEATは情熱、COREは中心部、BASEは土台などを意味します。指導に当たるのは、同法人代表理事の山本吉昭さんと理事の千葉慎也さんです。二人とも盛岡南高校を経て、岩手ビッグブルズの1年目のメンバーとして岩手のバスケットボールをけん引してきました。全国の舞台で培ったのは技術だけでなく、精神的な強さ。成長への強い意志を胸に多くの子どもたちが練習に励みます。

アートで磨いた感性がプレーに直結
スポーツとエンターテインメント

による人材育成と地域振興を目指すHEAT CORE BASE。トレーニングルームや休憩所があるほか、随所に絵画や黒板アート、有名選手のユニホームなどが並びます。「バスケットはファッションとの親和性の高いのが特徴。また、アートを見て感性を磨くことが創造的なプレーを生み出すことにもつながる」と話す山本さん。プロ時代に学んだ「個の強さ」の必要性和観客を魅了する楽しさを岩手の子どもたちに伝えたいと、引退後に一般社団法人アイズを立ち上げました。「適切な設備やコーチングなどを享受できる環境の中にいれば、子どもたちはいろいろなものから気付きを得て、成長できる。旧彦部小学校をそういう場にしていきたい。実際、全国から訪れるバスケット仲間にはうらやましがられる、素晴らしい環境になってきた」と目を輝かせます。

さらに地域のために

一方、千葉さんは、大学在学中に教員免許のほかバスケットボールの公認コーチ資格も取得しました。令和4年には11年にわたるプロ生活に

終止符を打ち、旧彦部小学校での指導に専念するため町内に移住。「彦部地区の皆さんには母校を貸していただき、感謝の気持ちでいっぱいです。地区懇談会を開催したときのこと。バスケットボールに興味のなかったお子さんが熱心に話を聞き、スクールに通い始めてくれたことがうれしかった」と話してくれました。

今後については、「祭りの復活や防災訓練への参加も含めて、積極的に彦部の皆さんと関わっていきます。まずは、中庭に設置した3対3用のコートを皆さんに開放しているので、気軽に足を運んでください」。本年度参加した防災訓練のほか、地域との絆をより強固にすべく、走り続ける日々が続きます。

スポンサー企業を
募集しています!

一般社団法人アイズ

ホームページ インスタグラム

