

人と地域をつなぐ広報紙

しわねっと



2024 No.1103

岩手県紫波町広報紙

木の温もり溢れる旧星山小学校が
子どもと大人と地域をつなぐ保育園に



..... 今月の表紙

星山えほんの森保育園

園長 ひらか えつこ 平賀 悦子さん(左)

星山こどもヴィレッジ

菜園担当 ひらか こうき 平賀 恒樹さん(右)

..... 記事は P24 でチェック!

町のお知らせはこちらからも!

Instagram

広報紙の取材風景も投稿しています!



フォロー
お願いします!

ホームページ



X(旧Twitter)
情報をいち早く



02

町長所信表明

共に力を合わせ、
「暮らし心地の良いまち」を実現する

04

総合計画

06

令和6年度予算

09

児童生徒顕彰

10

健やかランド紫波

12

子育て・保健ガイド

14

町の人事

23

つくり手大百科

じゃじゃめん八番
代表 森田 親一さん

24

連載 紫波町魅力再発見
vol.23 星山えほんの森保育園

共に力を合わせ、 「暮らし心地の良い



新たに始まる事業や、
本年度の主な事業を
紹介します。

【健康・安心】

1 誰もがその人らしく 健やかに暮らせるまち

出産・子育て 妊娠期から出産、その後の子育てまで一貫した伴走型相談支援の充実を図る。一体的な経済的支援として出産・子育て応援給付金制度を推進

母子保健 各種相談や乳幼児健診、産後ケアなど切れ目なく寄り添った伴走型支援を行い、乳幼児とその家族の安心と健康の保持・増進に努める

高齢者福祉 制度・分野の枠や「支える側」「支えられる側」という関係を超え、地域住民や多様な主体による介護予防や日常生活支援の取り組みを支援

障がい福祉 障がいのある人や日常的に医療的ケアが必要な人と、その家族を取り巻く生活上の課題について、関係機関と連携し地域での支援体制の充実を図る

【自然・産業】

2 豊かな環境と町の魅力を 生かしたなりわいがあるまち

移住・定住 ワンストップ窓口を設け、横断的に支援する体制を構築

農業施策 将来における効率的・総合的な農地利用の目標などを盛り込んだ地域計画の策定

脱炭素社会の実現 「みくまると脱炭素化モデル事業」を水分局全地区および新山地区において展開。他地区でも国・県の支援制度を積極的に活用してCO₂排出実質ゼロに向けた取り組みを加速

商工観光振興 中小企業振興条例の制定や観光振興計画の改定に取り組む。「温泉保養公園リニューアル基本構想」を策定

【安全・快適】

3 自然と調和した 安全で快適なまち

紫波中央駅的环境整備 東口改札通路の整備について、基本協定を締結した東日本旅客鉄道(株)と引き続き連携しながら取り組む

道路・河川の整備 社会基盤としての機能を充実させるため、効率的かつ適切に維持・管理

下水道 未普及地域における管きよ整備と管理型浄化槽の設置、汚水処理施設の機能維持のための設備を更新

消防 赤沢地区第11分団の消防車両を更新。消防団員の処遇改善として、健全で円滑な消防団運営を図るための財政的な支援を実施

【子ども・教育・文化】

4 郷土を愛し未来を 切り拓く人に満ちたまち

子育て支援 4月に旧星山小学校を活用した民設民営の「星山えほんの森保育園」が開園。地域の皆さんや事業者と連携しながら、子育て支援環境の充実を図る

学校教育 小中一貫教育を継続し、「人づくり」と「資質・能力の向上」への取り組みを推進。大規模な宅地開発などに伴う赤石小学校区の児童数増加に対応するため、校舎の施設整備を推進

学校給食 「新学校給食センター整備基本方針書」に基づき、令和9年度の供用開始を目指し、検討を進める

生涯学習 学校運営協議会と連携し、地区公民館や地域の方々による地域学校協働チームの取り組みを一層推進

スポーツ 紫波運動公園内にスポーツ交流拠点施設を整備。併せて公園を一部改修し、スポーツ環境の向上を図る

【自治・参加】

5 多様性つつながりのある 暮らし心地の良いまち

地域コミュニティ 地域運営組織などの形成を支援し、地域づくりに取り組む人材の育成と町民の多様な公益的活動を推進

共生社会 4月からパートナーシップ・ファミリーシップ制度の運用を開始

地域のデジタル化 情報交流館のITサポートコーナーや民間事業者と連携する移動デジタル相談により、デジタル格差の解消に努める

情報 情報交流館や図書館などの拠点を活用しながら、人づくりやまちづくりに必要な情報提供の充実を図る

6 【行財政経営】

学校跡地活用 東部と西部に点在する5つの学校跡地(旧水分局…はじまりの学校、旧片寄小…カタヨセアエバ、旧彦部小…Heat Core Base、旧星山小…星山えほんの森保育園、旧長岡小…ソウルプロジェクト)の整備や活用が本格的に始動

窓口業務 住民の各種手続きの簡素化と、利便性向上を図るため「書かない窓口」を令和7年度の稼働に向けて推進

行政運営 内部統制による事務の標準化と、電子文書管理・電子決裁システムの導入により、事務処理の適正化を強化

財政運営 企画課内に「ふるさと納税係」を新設し、財源確保を一層強化。企業版ふるさと納税やガバメントクラウドファンディングなどの共感資本を活用しながら、多様な行政需要に対応

まち」を実現する

令和6年度は第三次紫波町総合計画の後期計画の初年度となります。前期計画の4年間はまさに新型コロナウイルス対策と、コロナ禍における行動制限への対応が求められました。

国内外の情勢に目を向ければ、長引く戦争や紛争が国際社会の不安を招き、物価高騰が家庭や企業経営を直撃しており、いまだ回復の兆しが見えない、厳しい状況におかれています。混沌とする政治や経済状況の中で、町の経営戦略が問われる1年になると認識しております。

こうした状況においても、私たちの暮らしと営みは立ち止まることが許されません。町はこれまで、第三次総合計画で将来像として掲げている「暮らし心地の良いまち」の実現に向け、歩を進めてまいりました。昨年12月に供用を開始した古館駅前広場や、3月に完成した紫波中央駅エレベーター、現在進行中の七久保跨線橋の耐震補修など、一つ一つ課題の解決に取り組んできたところであります。

先般、後期計画策定を諮問した審議会において、委員から「町の人口ビジョンは中央部の話のような気がしてならない。人口が減っている地域で、人口が増える要素はあるのか」とのご発言がありました。町の東部と西部に暮らす住民の中には、同じような思いを持つ方もいると思いますので、私の考えをお伝えいたします。

私は西部の山際で暮らしておりますが「これ以上何を望むものがあるか」という思いで生活しております。確かに地域の人口は減りましたが、里山は豊かな自然と資源にあふれ、先人たちが築いた生活インフラにより、町の中心部まで車で15分という環境にあります。私にとって「暮らし心地の良さ」とは、「人と人の距離感をどうつくるか」であり、おかれた環境において「自分のこれからの人生をいかに充実して過ごすか」であります。

時代の流れが速く予測困難な現代の中で、町は総合計画において「協働・公民連携、多様性のあるまちづくり」を公共経営の根本に据えて邁進してまいりました。これからも、ここに暮らし、自分の事として地域づくりを行う住民の皆様、新しい公共を担うNPOや市民活動団体の皆様、地域経済をけん引し雇用を維持している企業や農業者の皆様、そして町が、共に力を合わせることで、「暮らし心地の良いまち」を実現していかなければなりません。それが、先人から私たち、そして子孫へと受け継いでいく大切なつながりの中で、共に支えあい、助け合って命をつなぎ、町をつないでいくことであります。

この考えを基礎として、令和6年度は総合計画後期基本計画のもと、まちづくりの基本理念として掲げる「循

環、協働、多様性のあるまちづくり」をさらに推進してまいります。平成12年から取り組んでいる循環と環境政策につきましては、昨年4月に脱炭素先行地域として選定されたことを契機に取り組みをさらに深化させてまいります。「協働」につきましては、住民の皆様の自治を尊重し、公的支援を進めてまいります。「多様性」につきましては、多様化するニーズへの対応のみならず、多様な主体と共に、住民それぞれが活躍できるよう支援してまいります。

令和6年度は第三次総合計画後期基本計画の初年度に当たります。「暮らし心地の良いまち」の実現に向け、各分野において前期で取り組んだ成果を振り返り、事業内容や計画の見直しを行い、後期の4年間に向けて、多くの分野で成果が表れるよう、全力で取り組んでまいります。

私たちは、これまでの常識が次々と変わるような時代の転換期の真ただ中を生きています。そのような中においても、変わらずに大切な町民の暮らしを守るとともに、より豊かで魅力あふれる町の未来を築き上げていくため、さまざまな人と手を携えながら、新たな挑戦を続けてまいります。

令和6年3月議会
熊谷町長 所信表明より



町長所信表明
全文はこちら



～暮らし心地の良いまちを目指して～

第三次紫波町総合計画 後期基本計画を策定しました

■総合計画とは

町民・民間事業者・行政などの多様な主体が一体となってまちづくりに取り組むため、その基本的な考え方や目指す将来像を示したまちづくりの羅針盤となる計画です。

この度、令和6(2024)年度から令和9(2027)年度までを計画期間とする「第三次紫波町総合計画後期基本計画」を策定しましたのでお知らせします。なお、令和2年3月に定めた基本構想(「目指

す将来像」「まちづくりの基本理念」「5つの分野別の将来像」)に変更はありません。

今回の計画から、分野別将来像の実現のために「実現したい状態」をより具体的に共有し、行政だけでなく町民や民間事業者など多様な主体の皆さんとの取り組みを明記しています。

目指す将来像

暮らし心地の良いまち

まちづくりの基本理念

循環型のまちづくり

協働のまちづくり

多様なまちづくり

重視する地域資源

[食]

[文化]

[スポーツ]

1【健康・安心】誰もがその人らしく健やかに暮らせるまち

町に住む誰もが、いつまでもその人らしく健やかに暮らしていくため、お互いを認め合い、支え合いが生まれてくるまちをつくりま

実現したい状態

1 健康	一人ひとりが心身ともに健康な生活を送っている
2 医療	誰もが必要な医療サービスを受けられる環境が整っている
3 福祉	一人ひとりが支え合って暮らせる福祉環境が整っている
4 食	健康で規則正しい食生活を実践している



2【自然・産業】豊かな環境と町の魅力を生かしたなりわいがあるまち

昔から大切に守られてきた自然や先人たちの知恵・技術は、町の財産です。

この魅力に気付き、多様な世代がお互いにつながり合いながら、これらを生かし、新たな知恵や技術で挑戦し続けることで自らなりわいを生み出し、豊かな暮らしを未来へと紡いでいきます。

実現したい状態

1 環境	豊かな自然環境が保たれている
2 農業	農業の担い手・安定的な就業の場が確保されている
3 森林・林業	環境への負荷に配慮した低炭素社会が進む
4 商工業	今ある価値を高めるような商工業の活動が行われている
5 観光交流・定住	町に訪れる人・かかわる人・住む人が増えている
6 雇用・就労	町内に就労する人が増え、人材不足が解消している

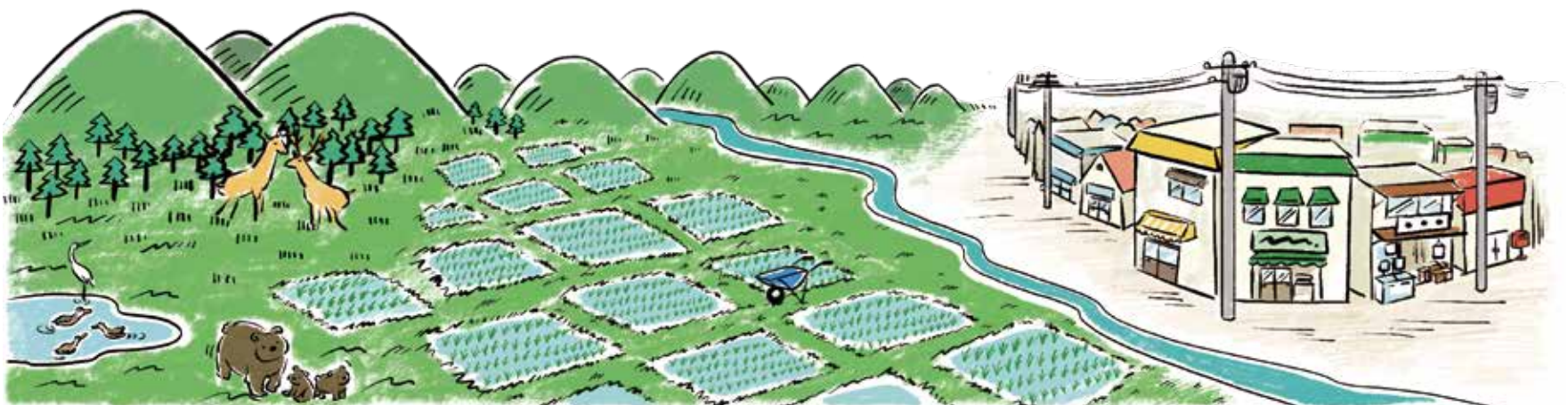

3【安全・快適】自然と調和した安全で快適なまち

環境の変化に対応した社会インフラの機能を維持しつつ、新たな地域のつながりや価値を生み出していくために、様々な世代が、そして町民と行政が、それぞれ知恵を出し、協力し合うことで、自然と調和した安全で快適に暮らせるまちをつくります。



実現したい状態	
1 都市計画	利便性の高い市街地がつくられている
2 道路・河川	道路や河川が整備・維持され、安全が保たれている
3 上下水道	上下水道が安定して供給されている
4 住宅・公園・公共交通	居住環境が快適である
5 交通安全	交通安全が維持されている
6 防犯	防犯体制が整っている
7 消防	消防体制が整っている
8 防災	防災体制が整っている

4【子ども・教育・文化】郷土を愛し未来を切り拓く人に満ちたまち

人がそれぞれのライフステージにおいて充実した時間を過ごすためには、幼児期から老年期に至る全ての過程において成長を続けることが肝要です。わたしたちには、共に知り、為し、人間として生きることを学び、成熟し、そして、未来を切り拓く次世代へと大切なものを橋渡しする使命があります。このことを見据え、人と人が支え合うことができる魅力あるまちを創造します。



実現したい状態	
1 保育・教育	子どもが心豊かに育つ環境が整っている
2 子育て支援	安心して子育てができる環境が整っている
3 生涯学習	町民が文化やスポーツに親しみ健康で活力ある暮らしができている

5【自治・参加】多様性つつながりのある暮らし心地の良いまち

多様な人がお互いに尊重し、認め合い、つながり合う、「暮らし心地の良いまち」をつくります。

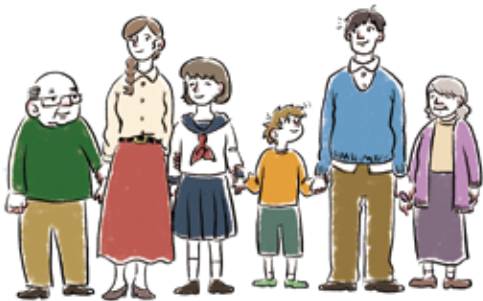

実現したい状態	
1 協働	まちづくりを主体的に考え行動できる環境が整っている
2 コミュニティー	地域の実情に合ったコミュニティーがある
3 共生社会	国籍や性別などにかかわらず、共生できる社会になっている
4 情報	町民の暮らしに情報が活用されている

【行財政経営】

限られた経営資源を生かし、より質の高い行政サービスを町民に提供していくとともに、自主財源の確保に努めながら財政の健全性に配慮し、持続可能な行政経営を進めます。

また、時代や環境の変化に伴う要請に柔軟かつ的確に対応できる職員の育成や、組織体制の不断の見直し、各部課横断の取組を進めていきます。

実現したい状態	
1 住民サービス	町民が必要な手続きや情報などを、いち早くかつ丁寧に提供できる体制がある
2 行財政	持続可能な行政経営が行われている

計画の詳しい内容は [こちら](#)



〈問合せ〉企画課 総合政策係
☎ 672-2111 内線 2310

まるもり整骨院

※出張による施術ご相談ください。



○受付時間
平日 9時～13時
15時～22時
土曜 9時～13時
午後休業
○休院日 日曜・祝日

住所 岩手県紫波郡紫波町日詰字朝日田 59-11

☎019-671-1162 (予約・お問合せ)

当院では引き続き感染予防対策を行っております。
今後も電話予約(急患除く)で対応を致しますので皆様のご協力をお願いします。



152億3011万円の つかいみちは？

令和6年度の一般会計予算は152億3011万円となりました。町民一人当たりになると、約46万円です。令和5年度に比べて、8億2598万円、5.7%の増額です。町にはどんなお金が入り、どんなことに使われるのでしょうか。

歳入

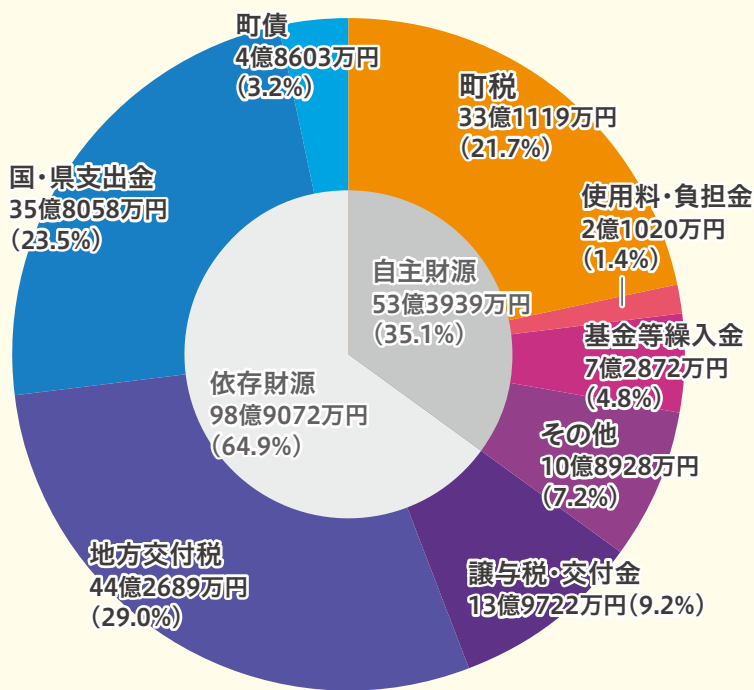

町に入ってくるお金は、

- 皆さんが町に納めた税金(町税)
- 使用料や負担金
- 貯金を崩したお金(基金繰入金)
- 国に納めた税金が国から町に交付されるお金 (譲与税・交付金、地方交付税)
- 特定の事業をするために国や県からもらうお金
- 政府や金融機関から借りたお金(町債)

などです。

入ってくるお金を、町税のように町が自主的に収入できる「自主財源」と、地方交付税や補助金、町債のように他から収入する「依存財源」に分けると、自主財源は35.1%、依存財源は64.9%で、3分の2程度を他からの収入に頼っています。

歳出

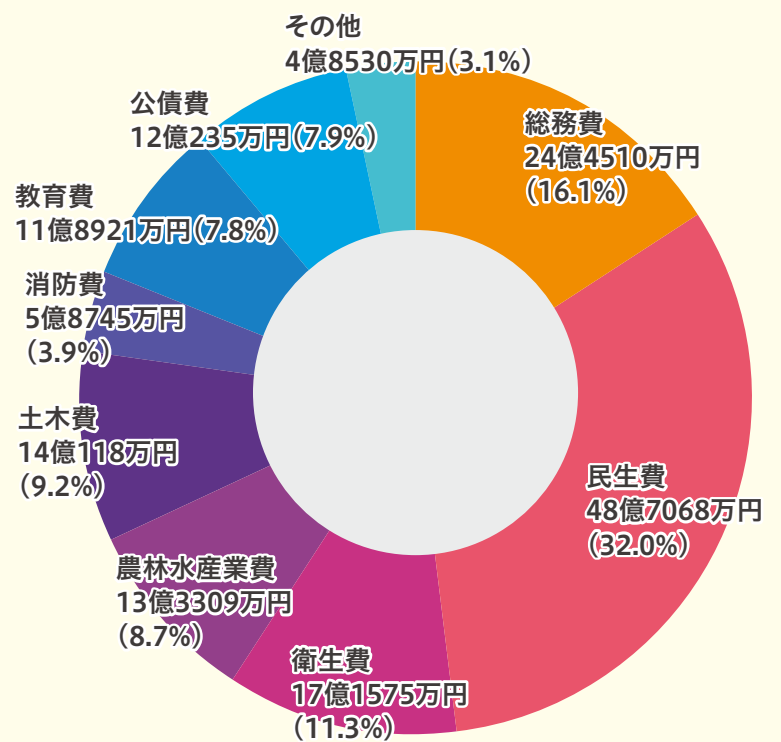

町のお金がどんなことに使われるのか見てみましょう。

障がい者や高齢者、児童福祉に使われる「民生費」が約3分の1を占めています。次いで、町の全体的な運営に使われる「総務費」、健診・上水道・地球温暖化対策などに使われる「衛生費」、道路や河川の整備・維持に使われる「土木費」、農畜産業や林業の振興に使われる「農林水産業費」、町の借入れの返済に使われる「公債費」の順に占める割合が大きくなっています。

【主な新規事業】

- 窓口 DX システム構築委託 (5138 万円)
- 学童保育施設整備 (4884 万円)
- 脱炭素化設備整備 (5784 万円)

うちの子「結婚」しないのかしら？

独身のお子様の結婚相談承ります

お子様の結婚に関するお悩み、プロの仲人がお答えします。

まずはお気軽に仲人にご相談下さい

☎019-613-5013

結婚相談所 ムスベル



美容室 エルミターージュ

[大人の品格]
グレイヘアだからこそ
出来るグラデーションカラー。
ホームケアも大事です。
一般着付け承ります。

ご予約優先 ☎0120-493651 ☎019-671-7060
【送迎も致します】 紫波町吉水字祭田160-1 (旧JA農協水分支所北となり)

新規事業・主要事業

議会費	町議会の活動・運営のために
	議員報酬
	議会運営業務
総務費	行政の全体的な運営、戸籍、統計、選挙などのために
	地域運営組織支援事業
	広報紙発行事業
	ふるさと寄附対応事業
	交通対策事業
	地域力創造人材育成事業(地域おこし協力隊)
	公民連携事業(学校給食センター整備関係など)
	情報交流館管理、地域交流センター運営
	庁舎等管理
	●新 窓口 DX システム構築
民生費	高齢者、障がい者、子育てなどの福祉のために
	子ども・子育て給付事業(保育・教育)
	障害者自立支援・障害児給付
	障害者地域生活支援事業
	福祉医療給付(乳児等・身障者・ひとり親など)
	保育所運営事業
	児童手当支給事務
	病児保育事業
	こどもの家・放課後こどもクラブ運営事業(学童保育施設整備など)
	地域子育て応援・支援センター事業
衛生費	健康の推進やごみなどの処理、地球温暖化対策のために
	予防接種事業
	火葬場管理事業
	中平給水施設管理事業
	汚泥再生処理施設運営事業
	下水道事業(小規模集合排水・管理型浄化槽)
	岩手中部広域水道事業
	ごみ処理事業
	母子保健事業
	成人保健事業
地球温暖化対策事業	
●新 脱炭素化設備整備	
脱炭素先行地域づくり事業設置費補助	
労働費	雇用や勤労者への制度のために
	勤労者福祉事業
農林水産業費	農畜産業や林業の振興のために
	新規就農支援事業
	堆肥センター運営事業
	下水道事業(農業集落排水)
	農・林業簡易給水施設管理事業
	チップ製造設備運用事業
	中山間地域等直接支払交付事業
	農地耕作条件改善事業
	道の駅・峠の駅管理事業
	農業・農村多面的機能維持・発揮支援事業
町有林管理事業	
商工費	産業や観光の振興のために
	商工業振興事業
	温泉保養公園(温泉館・湯楽々)管理運営事業
	温泉保養公園エリアリノベーション事業
	観光・交流促進事業
	地域企業経営支援事業
源泉施設管理事業	
土木費	道路・河川・公園などの整備・維持のために
	道路・橋梁・河川・公園維持管理事業
	街路灯等維持管理事業
	雨水対策事業
	下水道事業(公共下水道)
	除雪事業
交通基盤整備事業(道路改良など)	
公営住宅管理事業	
消防費	消防活動のために
	広域消防組合(広域消防組合負担)
	非常備消防一般(消防団活動など)
	消防車両管理事業
	消火栓管理事業
教育費	学校教育、公民館などの管理・運営のために
	小・中学校管理事業
	小・中学校教育振興事業
	文化財事業
	あらえびす記念館管理・運営事業
	図書館運営事業
	公民館管理事業
	体育施設管理運営事業(運動公園・総合体育館・多目的スポーツ施設)
	学校給食センター管理事業
	学校給食事業(食材購入費など)
災害復旧費	災害による施設被害の復旧のために
	災害復旧申請用測量設計業務
公債費	町の借金を返すために
	元金償還 支払利息

特別会計・公営企業会計

公的保険事業は一般会計とは別に特別会計を起こして予算を管理しています。予算額を昨年と比較すると後期高齢者医療や介護保険事業で増額となりました。国民健康保険事業や介護保険事業には、保険税の軽減や保険給付のための費用として、それぞれ約2億2千万円と約5億4千万円を一般会計から繰り入れています。

下水道事業は「公営企業会計」として独立採算で運営されています。予算も収益的収支と資本的収支に区別します。

●特別会計

会計名	予算額 (対前年増減率)	一般会計からの 繰入金
国民健康保険事業	30億7231万円 (△5.4%)	2億2005万円
後期高齢者医療	4億1280万円 (+12.3%)	1億1021万円
介護保険事業	36億4902万円 (+4.5%)	5億3759万円
介護予防サービス計画事業	743万円 (+7.6%)	-

●下水道事業会計

予算額(対前年増減率)	
収益的収入	13億1003万円 (△0.1%)
収益的支出	13億319万円 (△0.6%)
資本的収入	2億6426万円 (+61.0%)
資本的支出	8億9579万円 (+13.1%)

貯金はあるの？ 基金残高

借入れの返済や記念館・温泉館の維持修繕のためなど、使い道が特定されている貯金があります。

令和6年度はこの貯金から約7億3千万円をおろして使うことにしています。

基金名	令和5年度末 見込	令和6年度中の増減見込額		令和6年度末 現在高
	A	取り崩し B	積立 C	見込額 (A-B+C)
財政調整基金	8億4550万円	5億3075万円	5012万円	3億6487万円
町債管理基金	5億6656万円	-	785万円	5億7441万円
まちづくり基金	3億8751万円	1億7025万円	2億7495万円	4億9221万円
その他基金 (公共施設等整備 基金等 6基金)	3億7885万円	2772万円	1129万円	3億6242万円
合計	21億7842万円	7億2872万円	3億4421万円	17億9391万円

町が借りているお金はいくらあるの？ 町債残高

町の借入れを「町債」といいます。本年度は学童保育施設整備、町道改良工事や簡易給水施設更新、跨線橋補修などの建設事業、地方交付税の不足を補う臨時財政対策債など約4億9千万円の借り入れをする予定です。また、これまでの借り入れを約11億5千万円返済する予定です。

これにより令和6年度末の町債残高は、約110億6千万円になります。町民一人当たりになると、約34万円になります。

町債の他に、将来に向け支払う約束をしている金額(債務負担行為による支出予定額)が約34億円あります。

前年度までの地方債現在高		令和6年度中の増減見込額		令和6年度末 現在高
令和4年度末	令和5年度末 見込 A	元金償還額 B	起債額 C	見込額 (A-B+C)
123億8383万円	117億1986万円	11億4887万円	4億8603万円	110億5702万円
令和5年3月末人口 =3万2915人	令和6年2月末人口 =3万2840人			
37万6237円/人	35万6878円/人	3万4984円/人	1万4800円/人	33万6694円/人
うち臨時財政対策債				
51億3998万円	47億1847万円	4億5513万円	2653万円	42億8987万円

※臨時財政対策債とは、国の地方交付税特別会計の財源が不足した場合に、地方交付税の交付額を減らして、その穴埋めとして、該当する地方公共団体自らに地方債を発行させる制度。償還に要する費用は、後年度の地方交付税で措置される

財政関連ページ



〈問合せ〉

財政課 財政調整係

☎ 672-2111 内線2332

キラッとちゃちゃちやねる



このコーナーでは毎月、町の子育て支援情報など、「子ども」に関する情報をお伝えしています。今回は「施設巡回訪問」についてご紹介します。

子どもも保護者も安心して 就学を迎えるために



町では町内の保育所(園)・認定こども園(以下、施設)の4歳児を対象にした「施設巡回訪問」を実施しています。この訪問では、子どもの発育・発達、2年後の就学に向けての心配や気になることなどを、保護者から相談してもらったのち、臨床心理士(または公認心理師)と町の保健師が施設に訪問してお子さんの集団生活での様子を観察します。子どもが集団生活の中で安心して過ごせるよう、また、家庭や施設での生活の中で子どもに対して適切な支援ができるよう、施設職員と保護者とが共に子どもの育ちを支えていくことを目的としています。

令和6年度の施設巡回訪問

●対象児 町内保育所(園)・認定こども園を利用している町内在住の4歳児(平成31年4月2日～令和2年4月1日生)
※ただし、発達専門の医療機関・療育・特別支援保育を利用しているお子さんは除く

●訪問日程

日程(予定)	時間(予定)	訪問施設(予定)
5月24日(金)	午前9時30分～午後0時30分	認定こども園赤石幼稚園赤石保育園
6月21日(金)	午前9時30分～午後0時30分	認定こども園ひかりの子
7月18日(木)	午前9時30分～午後0時30分	佐比内保育所
8月29日(木)	午前9時30分～午後0時30分	虹の保育園
9月26日(木)	午前9時30分～午後0時30分	認定こども園あづま幼稚園
10月18日(金)	午前9時30分～午後0時30分	認定こども園ひかりの子
11月15日(金)	午前9時30分～午後0時30分	認定こども園赤石幼稚園赤石保育園
12月20日(金)	午前9時30分～午後0時30分	虹の保育園
1月24日(金)	午前9時30分～午後0時30分	古館保育所
2月21日(金)	午前9時30分～午後0時30分	認定こども園あづま幼稚園
3月6日(木)	午前9時30分～午後0時30分	予備日

※オガール保育園の訪問日は調整中。日程の問い合わせはオガール保育園をお願いします

- 相談内容例
 - ・落ち着きがない、忘れっぽい
 - ・遊びや食べ物へのこだわりが強い
 - ・人や場所に慣れにくい
 - ・友達とのトラブルが多い
 - ・場面や気持ちの切り替えが難しい
 - ・思い通りにならないと癇癪^{かんしゃく}を起こす など
- 申込方法
 - 利用している施設に申し出てください。
 - 必要書類の記載後、施設を通して対応します。



子どもの様子を
観察します



施設職員と園での
かかわり方や
家庭との連携に
ついて話し合います

就学前施設での生活やさまざまな体験、経験は小学校の生活や学習につながっていきます。小学校で子どもがのびのびと自分を発揮して学べるよう、就学前のこの時期から保護者と一緒に進めていきたいと考えています。「ちょっと心配なことがある」「うちの子は小学校でやっていけるかな」など、気になることがある時は通っている施設にご相談ください。

就学前の5歳児(年長)クラスの子どもの小学校入学に向けたご相談は、町教育委員会事務局学校教育課教育指導係(☎676-6660)で「教育相談」として受け付けています

〈担当・問合せ〉こども課 こども係 ☎ 672-2111 内線3184

ラ・フランス温泉館 **紫波町民入浴割引**

町民限定 Special Price

大人 800円 ▶ **500円**
小人 400円 ▶ **300円**

ラ・フランス温泉館フロントで「運転免許証」など紫波町民であることを証明できるものを提示ください。

〈割引除外期間〉
令和6年4月27日(土)～5月6日(月)

お肌に優しいアルカリ性温泉

お問い合わせ 紫波町小屋数字新在家90番地
TEL 019-673-8555

La France ラ・フランス温泉館 検索 <https://www.lafrance.co.jp/>

メガネは、**国家検定眼鏡作製技能士**の店でお作り下さい。

当店は**一級眼鏡作製技能士在籍店**です

新生活応援セール フレーム20%OFF

オガールプラザ紫波中央眼科の東隣り、紫波中央駅の正面です

眼鏡屋 (有)佐藤時計店 **目明かし堂**

オガール店 ☎672-5572
日詰店 ☎676-2838

オガール店は紫波中央眼科の東隣です

功績をたたえ賞状やメダル、楯を贈呈

紫波町児童生徒顕彰



賞状や楯などを手にする受賞者

詳しくはこちら



令和5年度紫波町児童生徒顕彰授与式は2月21日、役場会議室で行われました。

県内外で活躍した小中学生13人と団体3組に、熊谷町長から賞状とメダル、楯が贈られました。

熊谷町長は、「皆さんの活躍は紫波町全体が誇らしく思っている」と喜び

を伝え、侘美教育長は、「この結果で終わりではなく、今後の人生につなげられるように頑張ってほしい、それを期待する」と激励しました。

授与式に参加した児童生徒は、最初は緊張した様子でしたが、熊谷町長から賞状などを授与されると笑顔になり、喜びを隠しきれない様子でした。

受賞者一覧

(敬称略、学校名・学年は受賞当時のものです)

種別	競技など	学校名	学年	氏名など	内容			
					大会名称	部門など	賞、順位	主催
個人	柔道	日詰小学校	6年	たかはし かのん 高橋 伽音	第19回岩手県小学生学年別柔道大会	小学6年生 女子45kg超級	1位	岩手県柔道連盟
	空手	赤石小学校	2年	なかじょう あいこ 中條 愛子	第11回東北少年少女空手道選手権大会	小学2年の部組手 同部 形	1位 1位	(公財) 全日本空手道 連盟東北地区協議会
	新体操	赤石小学校	4年	とざわ いちか 戸澤 一花	第21回岩手県ジュニア新体操選手権大会 兼 第37回東北ジュニア新体操選手権大会岩手県予選	Aクラス総合・ ボール	1位	岩手県体操協会
	空手	赤石小学校	5年	なかじょう さとし 中條 聡	知事杯争奪第43回岩手県少年空手道選手権大会	小学5年生 男子個人組手	1位	岩手県空手道連盟
	テニス	赤石小学校	5年	たかはし せな 高橋 星愛	第14回岩手県小学生秋季テニス大会	チャンピオンクラス 女子シングル	1位	(一社)岩手県テニス協会
	柔道	紫波第一中学校	1年	こまつ ななみ 小松 夏波	第46回東北中学校柔道大会	女子個人48kg級	2位	東北中学校体育連盟 東北柔道連盟
	テニス	紫波第一中学校	3年	たかはし ひかり 高橋 ひかり	第45回東北中学生テニス選手権大会	個人ダブルス	2位	東北テニス協会
	テニス	紫波第一中学校	3年	いくむら ひすい 育村 姫翠	第45回東北中学生テニス選手権大会	個人ダブルス	2位	東北テニス協会
	テニス	紫波第一中学校	2年	きただて さつき 北舘 彩希	第45回東北中学生テニス選手権大会	個人ダブルス	3位	東北テニス協会
	テニス	紫波第一中学校	1年	たかはし める 高橋 夢来	第45回東北中学生テニス選手権大会	個人ダブルス	3位	東北テニス協会
	人命救助	紫波第一中学校	1年	たけうち ゆうと 竹内 優人	令和5年度第2回岩手県はばたき賞	—	受賞	岩手県教育委員会
	バトン	紫波第二中学校	1年	かわはら しおり 川原 汐璃	第5回全日本バトントワリングジュニア選手権東北支部大会	ペア U-15部門	1位	日本バトン協会東北支部 東北マーチングバンド・ バトントワリング連盟
バトン	紫波第二中学校	1年	たかはし りお 高橋 梨音	第5回全日本バトントワリングジュニア選手権東北支部大会	ペア U-15部門 ソロストラット U-15部門	1位 2位	日本バトン協会東北支部 東北マーチングバンド・ バトントワリング連盟	
団体	ラグビー	日詰小学校	5・6年	日詰 サンライズ	第20回全国小学生ラグビー大会岩手県予選 大会兼第7回岩手県知事小学生ラグビー大会	チャンピオン リーグ	優勝	(公財)日本ラグビーフット ボール協会、(一社)岩手県 ラグビーフットボール協会
	テニス	紫波第一中学校	1~3年	紫波第一 中学校	第45回東北中学生テニス選手権大会	女子団体	2位	東北テニス協会
	芸術	紫波第三中学校	2・3年	紫波第三 中学校	第47回全国児童・生徒木工工作コンクール	—	文部科学 大臣賞	日本木材青壮年団体 連合会

令和6年度の予防接種について

予防接種について、大きな変更があるものや制度が終了するものがあります。

町ホームページ



令和6年度から 変わります!

1 高齢者肺炎球菌

高齢者肺炎球菌は65歳の人を対象としている予防接種です。令和5年度までは、経過措置として、未接種の人には65歳以上を過ぎても5歳刻みで接種のご案内を行ってきました。

令和6年度からは本来の対象者である65歳の人だけが定期予防接種の対象となります。

令和6年度に65歳になる人には、誕生日の翌月に接種券などをお送りします。

また、令和5年度に65歳になった人は、令和6年度も66歳の誕生日の前日までは定期予防接種の対象となりますので、接種を希望する人は健康福祉課にお越しください。

2 子どもの予防接種

子どもが接種する予防接種のうち、大きな変更があるものがあります。接種時の注意点などの詳細については、ホームページに掲載しますのでご確認ください。

(1)五種混合

ジフテリアやポリオなどを防ぐ四種混合とHib(ヒブ)を合わせた五種混合が始まります。

いままでは四種混合とHib(ヒブ)をそれぞれ接種する必要がありましたが、五種混合は4回で済み、子どもや保護者の負担が大きく軽減します。

(2)小児用肺炎球菌

肺炎球菌による子どもの肺炎を防ぐ小児用肺炎球菌予防接種で使用する、ワクチンの種類が追加されます。

新しいワクチンである15価肺炎球菌ワクチンは、現行のワクチンである13価肺炎球菌ワクチンよりも予防できる肺炎球菌の種類が多く、高い予防効果が期待されます。

令和6年度で 終わります…

3 成人風しん抗体検査事業

成人の風しん流行拡大防止を目的とした成人風しん抗体検査事業は令和6年度で終了する予定です。

対象となる年齢で、検査や予防接種を希望する人は、令和6年度中にお受けください。

検査や予防接種に必要なクーポン券は以前に送付していますが、紛失などでお手元にない人は健康福祉課にご連絡ください。

●成人風しん抗体検査事業の対象者

昭和37年4月2日～昭和54年4月1日生まれの男性

4 HPV予防接種キャッチアップ事業

子宮頸がんなどの疾病を予防するため、本来の対象者よりも幅広い年齢を対象として予防接種を行うHPV予防接種キャッチアップ事業は、令和6年度で終了する予定です。

予防のために必要な抗体を得るためには3回の接種が必要となり、3回全てを公費で受けるためには、遅くとも9月までに1回目の接種を受ける必要があります。

予防接種に必要な予診票は以前に送付していますが、紛失や転入などでお手元にない人は健康福祉課にご連絡ください。

●HPV予防接種キャッチアップ事業の対象者

平成9年4月2日～平成20年4月1日生まれの女性

〈問合せ〉健康福祉課 健康係 ☎ 672-2111 内線 1346



野菜を食べよう!

～味付けはシンプル、体に優しいスープ～

春野菜スープ

紫波の食ナビ
レシピ一覧



材料 (2人分)

- キャベツ …… 100g
- タマネギ …… 1/2個
- アスパラガス … 1本
- ジャガイモ … 1/2個
- 豆(水煮や蒸したもの) 25g
- 水 …………… 400cc
- 塩こうじ…小さじ1.5

栄養価: 1人分

- エネルギー … 68kcal
- たんぱく質 …… 3.2g
- 脂質 …………… 0.4g
- 食塩相当量 …… 0.5g

作り方

- ① キャベツ・タマネギ・ジャガイモは1cm角に切り、アスパラガスは斜め切りにする。
- ② 鍋に水・①の野菜を入れて弱火から中火でコトコト煮る。
- ③ 野菜が煮えたら、豆と塩こうじを加える。



- 🍷 野菜がたっぷりとれるので副菜にもなります。
- 🍷 野菜のうま味成分が出た「スープ」が「野菜だし」になるので、ほかのだしは不要です。

🍷 春キャベツや新タマネギなどの春野菜は、水分が多くてやわらかく甘みも強いです。ビタミン、ミネラル、食物繊維が豊富で疲労回復や便秘改善に、また、野菜摂取による血糖値の急上昇を防ぎ、高血圧や肥満など生活習慣病の予防にも効果的です。

🍷 旬の食材を積極的に取り入れ、体調を整えましょう。 ～レシピ提供～ 健康福祉課



春の検診・5月8日スタート

定期的に検診を受けましょう



春の検診が、5月8日(水)から始まります。対象者には、問診票を同封した黄色い封筒に入れてお送りしています。必ず封を開けてご確認ください。

春の検診の種類・料金

検診は全部で**6種類**

※対象年齢は令和7年3月31日時点

定期健康診査

- ★若年者健康診査(35～39歳) / 1500円
 - 紫波町国保加入者の特定健康診査(40～74歳) / 無料
 - 後期高齢者健康診査(75歳以上) / 無料
 - 健康診査(40歳以上の生活保護受給者) / 無料
- 血液検査、尿検査、血圧測定など

肝炎ウイルス検査

40歳以上(これまでに検査を受けたことがない人)
/ 1000円 / 血液検査

★肺がん検診

40歳以上 / 500円 / 胸部のレントゲン検査
(受診者のうち、50歳以上の希望者は喀痰検査[700円]を受けられます)

結核検診

65歳以上 / 無料 / 胸部のレントゲン検査

★大腸がん検診

40歳以上 / 500円 / 便潜血検査(2日分の容器提出)
※1日目の採便から5日以内に提出してください

大腸がん検診について

前年度の大腸がん検診受診者には、封筒に検査容器を同封しています。容器が同封されていない人で、受診を希望する場合は、役場健康福祉課に検査容器を受け取りに来てください。

前立腺がん検診

50歳以上の男性 / 2000円 / 血液検査

以下の人は、★印が付いている検診の料金は無料です。 ※喀痰検査は除く

- ① 70歳以上
- ② 身体障害者手帳1～3級・療育手帳・精神保健福祉手帳所持者
- ③ 生活保護受給者
- ④ 住民税非課税世帯

日程・会場

【受付】午前8時30分～11時

日程	会場	日程	会場	日程	会場
5月8日 水	古館公民館	5月16日 木	赤石公民館	5月24日 金	役場 はつらつホール
9日 木		17日 金		25日 土	
10日 金		18日 土		26日 日	
11日 土		20日 月		27日 月	
13日 月		21日 火	28日 火		
14日 火		水分公民館	29日 水		
15日 水		彦部公民館	30日 木		
		22日 水	赤沢公民館	31日 金	
		23日 木	長岡公民館	6月1日 土	
				3日 月	
				4日 火	

- ◆対象地区割については、「令和6年度検診ガイド」でご確認ください。混雑予防のため対象地区を設定していますが、日程に都合がつかない場合は、ほかの日程・会場でも受けられます。(事前連絡不要)
- ◆来年度以降、案内が不要な人(職場で受けるなどの理由)は、健康福祉課にご連絡ください。

持ち物

- 健康保険証
- 問診票
- 検査容器(対象者の人)
- 靴を入れる袋(役場会場)



詳しくはこちら



検診を毎年受けている人にインタビュー

町の特定期健康診査対象者(40～74歳) 5057人のうち、5年連続検診を受診している人は、656人(13%)です。令和元年から5年連続、特定期健康診査を受けている人にお話を聞きました。



赤石地区
藤沼早苗さん

幼少期から体が弱く、15歳の時に父親が倒れ、若いころから両親の介護の経験もあったことから、「自分の体は自分で守る」というような意識を持ち始めました。健診を受けることで、安心感が得られています。日頃から血圧を測ったり、体操したりと健康維持のため取り組んでいます。



水分地区
高木光雄さん、綾子さんご夫婦

光雄さん 肝臓やコレステロール値が気になるお年ごろなので、毎年妻と一緒に受けています。大腸がんや前立腺がん検診も一緒に受けることができるので、わざわざ病院に行って検査しなくてもよいので助かっています。

綾子さん 10年以上前に大病をしたため、健康状態を確認するため、毎年受けています。健診の結果で塩分摂取量分かるため、食生活改善に役立っています。

〈問合せ〉健康福祉課 成人保健係 ☎ 672-2111 内線1343、1344

子育て・保健ガイド

4月20日 → 5月19日

※新型コロナウイルス感染症対策のため、一部中止・延期となる場合があります。詳細は各問合せ先にご確認ください

日	月	火	水
4/14	15	16	17
21 休医 ふるだて加藤肛門外科クリニック ☎671-1717 休薬 調剤薬局ツルハドラッグ紫波店 ☎672-6568 盛岡市休日救急当番医 内科(南) もりおか胃腸科内科クリニック ☎606-6611 小児科 森田小児科医院 ☎662-3326	22 応 ひろば 9:00-12:00 13:00-16:00 虹 親子の広場 10:00-12:00 13:00-17:00	23 応 ひろば 9:00-12:00 13:00-16:00 虹 赤ちゃん広場 9:30-12:00 親子の広場 13:00-17:00 役 2歳6か月児教室 (令和3年9月1日~10月31日生)	24 応 ひろば 9:00-12:00 13:00-16:00 虹 親子の広場 10:00-12:00 13:00-17:00 ♪ 子育て支援カフェ みんなのひろば 10:00-11:30 要予約
28 🏊 休医 高宮消化器科内科医院 ☎697-7030 休薬 矢巾調剤薬局 ☎698-2400 盛岡市休日救急当番医 内科(南) たけ循環器内科クリニック ☎656-5855 小児科 子どもは未来もりおかこどもクリニック ☎656-1366	29 🏊 休医 堀江医院 ☎681-8868 休薬 薬王堂薬局西徳田店 ☎681-7361 盛岡市休日救急当番医 内科(南) 開運橋消化器内科クリニック ☎613-3336 小児科 白井循環器呼吸器内科・小児科 ☎662-9845	30 🏊 応 ひろば 9:00-12:00 13:00-16:00 虹 赤ちゃん広場 9:30-12:00 親子の広場 13:00-17:00	5/1 🏊 応 ひろば 9:00-12:00 13:00-16:00 虹 親子の広場 10:00-12:00 13:00-17:00 ♪ 子育て支援カフェ みんなのひろば 10:00-11:30 要予約 すすくすく広場 9:30-11:00
5 🏊 休医 成田内科胃腸科医院 ☎698-1212 休薬 こぐま薬局矢巾店 ☎698-1515 盛岡市休日救急当番医 内科(南) マリオス小林内科クリニック ☎621-5222 小児科 吉田小児科 ☎652-1861	6 🏊 休医 徳永整形外科 ☎697-1101 休薬 薬王堂矢巾店 ☎698-2131 盛岡市休日救急当番医 内科(南) 大澤クリニック ☎652-0038 小児科 村田小児科医院 ☎622-7132	7 応 ひろば 9:00-12:00 13:00-16:00 虹 赤ちゃん広場 9:30-12:00 親子の広場 13:00-17:00	8 応 ひろば 9:00-12:00 13:00-16:00 虹 親子の広場 10:00-12:00 13:00-17:00 ♪ 子育て支援カフェ みんなのひろば 10:00-11:30 要予約 役 1歳6か月児健康診査 (令和4年9月1日~10月31日生)
12 休医 平井医院 ☎672-3200 休薬 ファミリー薬局 ☎671-1195 盛岡市休日救急当番医 内科(南) いわて飯岡駅前内科クリニック ☎637-1177 小児科 川久保病院 ☎635-1305	13 応 ひろば 9:00-12:00 13:00-16:00 虹 親子の広場 10:00-12:00 13:00-17:00	14 応 ひろば 9:00-12:00 13:00-16:00 虹 赤ちゃん広場 9:30-12:00 親子の広場 13:00-17:00	15 応 ひろば 9:00-12:00 13:00-16:00 虹 親子の広場 10:00-12:00 13:00-17:00 ♪ 子育て支援カフェ パパママとあそぼ! ①9:30-②10:30- 要予約
19 🍱 お味噌を作ってみよう 紫波中央公民館(活動室) 要予約 10:00-12:00 休医 南昌病院 ☎697-5211 休薬 矢巾西口薬局 ☎681-9495 盛岡市休日救急当番医 内科(南) 大浦内科・歯科クリニック ☎639-3315 小児科 杜のこどもクリニック ☎631-1160	20	21	22

令和6年度 児童福祉週間

期間：5月5日(日)～11日(土)まで

子どもの健やかな成長を願い、それを取り巻く環境について考えてみませんか。

標語：「好きなこと どんどんふやしておおきなあれ」

凡例

- 役 = 町役場 健康福祉課
- 休医 = 休日救急当番医 (受付時間9:00-16:00)
- 休薬 = 休日保険薬局
- ☺ = 各公民館ひろば
- 🩸 = 献血
- 🏊 = ラ・フランスプール営業日
- 📖 = 図書館
- 🏠 = 紫波町子育て応援センター
- ▶ = ひろば(自由開放)
- 📍 = すくすく広場(町立保育所施設開放)
- 🌈 = 虹の保育園子育て支援センター
- ▶ = 赤ちゃん広場(0歳児) / びよびよ広場(1歳児) / わくわく広場(2歳児) / 親子の広場(施設園庭開放) / キッズガーデン(就学前・屋外)
- ♥ = みすず広場(福祉センター2階 和室)
- ★ = あづまっことひろば(認定こども園あづま幼稚園)
- ♪ = 子育て支援カフェ(認定こども園ひかりの子)
- 🍷 = 紫波町ファミリー・サポート・センター

献血にご協力ください

次回は
4/29 (月・祝)です

ナックス
10:00~12:00、13:30~16:30

全血献血(400mlのみ) 予約不要 健康福祉課 健康係 ☎672-2111 内線1346

協力いただいた人に漏れなく、ボックスティッシュ、キッチン用品などを差し上げます

※詳細は町のホームページをご確認ください



子育て支援

育児相談(電話・来所)

9:00~16:00

健康福祉課、しわっせ、虹の保育園、各保育所で月~金曜。

一時預かり保育(有料)

しわっせ、虹の保育園に相談の上、予約。(事前に登録と面接が必要です)

乳幼児健康診査

「すこやか子育てカレンダー」(健康福祉課で配布)、町のホームページで確認して受診しましょう。

※乳児期の健康診査は、乳児一般健康診査票(受診票)を使い小児科専門医で受診してください

町内の予防接種委託医療機関

医療機関ごとに接種できる予防接種の種類があります。事前に予約の上、お出掛けください。

- はたふく医院 ☎672-2121 日詰字石田
- 渡辺内科医院 ☎672-3667 日詰字下丸森
- 志和診療所 ☎673-7805 上平沢字川原
- 川守田医院 ☎676-5553 日詰駅前一丁目
- 加藤胃腸科内科医院 ☎672-3699 高水寺字中田
- なおしま医院 ☎673-6967 上平沢字川原田
- 横川産婦人科 ☎676-3811 北日詰字東ノ坊
- 紫波中央小児科 ☎672-1110 紫波中央駅前
- 平井医院 ☎672-3200 日詰字下丸森
- 紫波整形外科クリニック ☎656-1150 日詰字東裏

問合せ一覧

- 健康福祉課 ☎672-2111 内線1340
- 古館保育所 ☎676-6048
- 佐比内保育所 ☎674-2202
- 虹の保育園 ☎673-7307
- 紫波町子育て応援センター「しわっせ」 ☎671-2200
- 虹の保育園 子育て支援センター ☎673-7609
- 紫波町ファミリー・サポート・センター ☎080-2816-5326
- ★認定こども園あづま幼稚園 ☎673-7202
- ♪認定こども園ひかりの子 ☎672-2542

ボランティアによる子育て支援就園前の親子が参加できます

- ひよこひろば(古館公民館) ☎676-2323
- にこにこひろば(志和公民館) ☎671-7112
- なかよしひろば(赤石公民館) ☎676-3999

発達特性のある子どもと家族の広場

- みすず広場 阿部 ☎080-6032-0235

子どもの急な病気・けがに困ったら... ~夜間や休日など診療時間外の場合~

① 受診に迷ったら...まずは「こども救急ガイドブック」を確認。もしくは、「こども救急相談電話」にお電話を。

●こども救急ガイドブック



●こども救急相談電話(19:00~翌朝8:00 ※年中無休) ☎605-9000または短縮番号#8000(ダイヤル式電話、公衆電話、IP電話、PHSからはかけられません)

② 症状が軽い場合

盛岡市夜間急患診療所(盛岡市神明町3-29) ☎654-1080

受付時間 19:00~23:00(年中無休)

※受診の際は、医療費とは別に定額負担料金が必要になる場合があります

③ 特に症状が重い場合

入院が必要と思われるほど症状が重いつき、また休日救急当番医や夜間急患診療所が診療していない時間帯は、小児救急入院受入当番病院を受診

■小児救急入院受入当番病院

日	月	火	水	木	金	土
						4/20 日赤
21 国立	22 中央	23 日赤	24 国立	25 中央	26 国立	27 中央
28 日赤	29 中央	30 中央	5/1 国立	2 中央	3 日赤	4 中央
5 国立	6 中央	7 日赤	8 国立	9 中央	10 中央	11 日赤
12 中央	13 中央	14 日赤	15 国立	16 中央	17 日赤	18 国立
19 中央						

当番病院	電話番号
中央=岩手県立中央病院 盛岡市上田1-4-1	☎653-1151
日赤=盛岡赤十字病院 盛岡市三本柳6-1-1	☎637-3111
国立=国立病院機構盛岡医療センター 盛岡市青山1-25-1	☎647-2195

※当番病院は変更となる場合があります。盛岡市医師会ホームページを確認した上で受診してください



盛岡市医師会▶

町の人事



町は4月1日、職員の人事異動を発令しました。定期異動103人(うち新採用職員8人、再任用1人)、3月31日付退職者5人をお知らせします。また、組織改編により、課については資産経営課を廃止し、新たに地域づくり課を設置します。係については、健康福祉課の新型コロナワクチン接種係を廃止し、新たに農政課に農村整備係および企画課にふるさと納税係を設置します。

※下線は定期異動者など、()内は兼務、併任、派遣、再任用などを記載しています。一部記載を省略している箇所があります

生活部

生活部長 内城 拓

町民課 課長 (兼)内城部長 副課長 工藤 美和子 副課長 工藤 恵子 住民係長 (兼)工藤(恵)副課長 戸籍係長 藏本 紗奈江 医療保険係長(兼)工藤(美)副課長 給付年金係長 藤沼 幸歩 中村 雅彦 大沼 千笑 須川 宏樹 桐田 優郁香 田鎖 玲璃菜 北條 貴大	長寿介護課 課長 細川 修一 副課長 小田中 琢志 介護保険係長(兼)小田中副課長 高齢者支援係長 高橋 枝里 佐藤 裕子 鎌田 一元 中村 富士子 大石 達也 須川 有理恵 近藤 恵里子 上方 結夏 稲葉 智佳 八角 昂佑 野村 美貴	健康福祉課 課長 坂本 竜二 副課長 小川 陽子 健康係長 (兼)小川副課長 成人保健係長 北條 直子 母子保健係長 伊藤 美智子 福祉係長 橋本 真一 中田 秀男 小田島 恵 横坂 裕美 森川 利佳 西村 陽代 中居 郁佳 千田 由佳 八重樫 千穂 多田 美紗子 引木 浩大 築田 彩那 曾根 育海 小野寺 彩華 小嶋 輝々夢 佐藤 薫 (紫波町社会福祉協議会から派遣) 谷地 館 勝 (紫波町社会福祉協議会へ派遣)
--	--	---

産業部

産業部長 長谷川 崇

産業政策監 産業政策監 (兼)長谷川部長 農政課 課長 吉田 裕之 副課長 佐々木 聡 農政企画係長(兼)佐々木副課長 農業振興係長 滝浦 保 農村整備係長 高杉 佑 藤原 昌広 高岡 聖 藤澤 諒子 田中 慎二 畠山 貴大 鈴木 佑介 村松 滉也 半田 莉子	環境課 課長 佐々木 浩道 環境主幹 赤川 勉 副課長 岩間 勝 生活環境係長(兼)岩間副課長 林務係長 (兼)赤川主幹 作山 孝光 藤戸 賢 中上 博樹 武田 大河 及川 忠 (盛岡広域環境組合派遣)	地球温暖化対策課 課長 松村 寿弘 地球温暖化対策係長 三ヶ森 誠 浅沼 成 商工観光課 課長 (兼)長谷川部長 産業政策専門監 堀籠 和宏 副課長 作山 文人 商工観光係長 須川 翔太 高橋 侑真 板山 大地
---	--	--

教育部

教育部長 葛 博之

教育総務課 課長 (兼)葛部長 副課長 阿部 雄 教育総務係長 (兼)阿部副課長 沼田 信一 工藤 美沙子	学校給食センター 所長 古内 広貴 学校給食係長 照井 崇 佐藤 美智雄 学校教育課 課長 楠美 富栄 副課長 中島 芳久 教育指導係長 (兼)中島副課長 中野 誉史 佐藤 幸輝 生涯学習課 課長 須川 範一 副課長 千葉 広幸 生涯学習係長 (兼)千葉副課長 歴史文化係長 岩館 岳 鈴木 賢治 長澤 聖浩 内川 拓己	こども課 課長 小川 篤 副課長 大石 範仁 副課長 佐藤 久美 保育係長 八重樫 健 子育て支援係長 (兼)大石副課長 こども係長 (兼)佐藤副課長 坂下 貴子 眞壁 晃基 高橋 祐人 工藤 麗奈 斉藤 廣貴 小野寺 夏美 民部田 伶 子育て応援センター 所長 (兼)小川こども課長 畠山 千香子 高橋 華菜子 藤原 愛	古館保育所 所長 早川 ひとみ 中村 さつき 吉田 明美 星 淑子 藤川 郁江 藤原 美奈子 松田 奈津美 藤原 千恵子 佐々木 絵里子 伊藤 真理子 上澤 恵子 佐々木 千尋 高橋 温子 佐々木 彩花 田端 千子 中嶋 桃香 福山 信義 大崎 美登里 齋藤 正彦 多田 さつき 佐比内保育所 所長 (兼)早川古館保育所長 副所長 佐々木 聡美 晴山 晴香 古川 洋子
--	--	---	---

建設部

建設部長 谷地 和也

土木課 課長 齊藤 克夫 副課長 橋本 豊 建設企画係長 (兼)橋本副課長 施設管理係長 夏井 健 山下 知大 高橋 寛 吉田 祐太 藤村 優太	都市計画課 課長 (兼)谷地部長 都市計画主幹 佐藤 成功 まちデザイン 千田 敏 専門監 都市計画係長 藤井 祐樹 建築住宅係長 畠山 肇 藤原 信夫 工藤 倍也 藤原 隆嗣 畠山 壮太 山崎 泰雅	下水道課 課長 浦田 文伸 整備促進主幹 松岡 好和 下水道経営係長 佐藤 孝宜 下水道施設係長 片方 司 石川 敬造 大坪 賢心 松田 琴紀 阿部 伸一 田頭 知樹
---	--	---

企画総務部

企画総務部長 鎌田 千市

政策統括監 政策統括監 (兼)鎌田部長 総務課 課長 山上 里香 副課長 熊谷 拓也 総務係長 阿部 祥大 行政係長 川村 真久 職員係長 (兼)熊谷副課長 千葉 基 中里 志織 小倉 啓子 小野 元寛 伊藤 南 佐々木 崇哉 新田 若奈 小原 理華 風間 亜由美 (ふるさと財団派遣) 菊地 直 (内閣府へ派遣) 佐々木 琢磨 (駒マザー・オガール地方創生アカデミー派遣)	情報交流館 事務局長 高橋 道行 情報交流館係長 藤原 慎也 手塚 美希 吉田 めぐみ 竹田 美幸 小田島 望 佐美 敦 高橋 恵美 地域づくり課 課長 (兼)鎌田部長 副課長 長谷川 保 地域づくり係長 西村 翔 公民連携係長(兼)長谷川副課長 高橋 竜介 川村 浩平 三田地 優弥	税務課 課長 (兼)阿部会計管理者 副課長 谷地 恵美子 副課長 工藤 美幸 住民税係長 (兼)谷地副課長 資産税係長 (兼)工藤副課長 納税係長 高橋 孝弘 長谷川 理恵子 高橋 寿 川村 祥 阿部 壘 山本 侖 石川 奨 藤本 萌 渡邊 凌司 十和田 周平 原田 藍 柵山 実加 館柳 佳波
企画課 課長 森川 高博 総合政策係長 金子 裕之 ふるさと納税係長 三ツ野 友章 菅原 雅輝 阿部 祐樹 富澤 有華 武藤 宇将 井上 慧	財政課 課長 高橋 佳治 副課長 砂子 澤恵 財政調整係長(兼)砂子澤副課長 財産管理係長 照井 公春 大坊 さゆり 太田 開成 上方 雄理 帷子 大貴 吉川 拓成 佐藤 克生 熊谷 広一 黒田 義行 畠山 孝紀 豊岡 未明	消防防災課 課長 工藤 睦 消防防災係長 横沢 晋史 川村 将郎

参与 高橋 堅(再)	会計管理者 阿部 薫之	会計課 課長 畠山 和史 副課長 工藤 真由美 出納係長 (兼)工藤副課長 清水 さおり
------------	-------------	---

新入職員の紹介



教育部学校教育課 楠美 富栄 | 教育部学校教育課 中野 誉史 | 産業部農政課 半田 莉子 | 生活部健康福祉課 引木 浩大 | 生活部健康福祉課 小野寺 彩華 | 生活部健康福祉課 小嶋 輝々夢 | 情報交流館 小田島 望 | 情報交流館 佐美 敦

退職者(3月31日付)

工藤 信吾 [農業委員会事務局次長]
 松田 由紀子 [古館保育所主任保育士]
 奥村 諒 [企画総務部財政課主任]
 大森 啓睦 [教育部学校教育課長]
 小林 龍 [教育部学校教育課指導主事]

(問合せ) 総務課 職員係 ☎ 672-2111 内線 2350

まちの話題

身近なまちの話題についてお寄せください。

連絡先 企画課 総合政策係
☎672-2111 内線2310
E-mail sougou@town.shiwa.iwate.jp

お宝事例発表会

～みんなが主役! 見つけよう地域のつながり～

町では、身近な集いの場、健康づくりの場、さりげなく行われているお互いさまのささえ合いなどを「地域のお宝」と呼んでいます。

2月17日に情報交流館で、一人ひとりが人とのつながりを大事にして気にかけてくことを意識し、地域の情報を共有することを目的に「地域のお宝事例発表会」を開催しました。発表会には102人が参加し、木こり倶楽部の藤原一憲さん、HATARAKUの星真土香さん、おんでやの細川牧子さんが活動内容を発表しました。

発表団体それぞれが楽しみながら行っている活動を聞いたことで、自分たちの地域でもできることから始めていきたいという前向きな意見がアンケートで多数寄せられました。

地域のつながりの大切さを再確認できた有意義な時間となりました。「高齢者」が「幸齢者」となれる町を目指し、地域のお宝探しを続けていきたいと思えます。

詳しくはこちら



発表会の様子

日詰小学校の校歌碑標柱の寄贈

日詰在住の内城弘隆さんから、日詰小学校の校歌碑を案内する標柱の寄贈を受け、2月29日に校歌碑の前で贈呈式が行われました。児童を代表して児童会長の吉田夏希さんがお礼の言葉を述べ、児童会をはじめ参加した児童全員で、校歌を斉唱しました。

詳しくはこちら



校歌碑の前で贈呈式を行いました



寄贈された標柱

100歳おめでとう 佐藤ツネさん(彦部)

100歳を迎えた佐藤さんのもとを3月26日、熊谷町長がお祝いのために訪問しました。

現在は、デイサービスを利用し折り紙を折って楽しんでいるそうです。長寿の秘訣は「何でも好き嫌いなく食べること。のんびりすること」と笑顔で話していました。

町内の100歳以上のご長寿は佐藤さんを含めて20人で、男性3人、女性17人です。(3月26日現在)



お祝いの花束を受け取る佐藤さん(右)

詳しくはこちら



「志和もち姫生産集団」が 全国農業協同組合中央会会長賞を受賞

令和5年度全国麦作共励会で全国農業協同組合中央会会長賞を受賞した「志和もち姫生産集団」が3月4日に熊谷町長へ報告に訪れました。紫波町は全国有数のもち米の産地として有名ですが、そのもち米産地で、世界的にも珍しい「もち性小麦」「もち姫」が生産されています。パンや菓子類に使用するとモチモチとした独特の食感が出ることから、多様な加工品への応用が期待されており、「志和もち姫生産集団」は個人・法人合わせて5経営体で、生産量・品質の向上に取り組んでいます。

詳しくはこちら



(左から) 渡辺芳朗さん、島山芳男さん、熊谷町長、高橋栄悦さん

株式会社オーレックが草刈機械を寄贈

町および(株)紫波フルーツパークと包括連携協定を締結している(株)オーレックは3月14日、ラジコン草刈機械「スパイダーモア-RC」を紫波フルーツパークに寄贈しました。

「スパイダーモア-RC」は斜面など人の手では作業が困難な地形でも遠隔操作により効率的な草刈りが実現できる農業用機械です。

(株)オーレックホールディングスの関取締役経営本部長は「スマート農業の普及にぜひ自社製品を役立てていただきたい」と町の農業の発展に期待を寄せました。

寄贈された機械は、紫波フルーツパークのぶどう生産現場で、活用を予定しています。

詳しくはこちら



(左から) 紫波フルーツパーク藤原会長、熊谷町長、オーレックホールディングス関取締役経営本部長

環境マイスター紫波が「令和5年度大気・水・土壌環境保全活動功労者表彰」を受賞

環境省の大気・水・土壌環境保全活動功労者表彰を受賞した「環境マイスター紫波」が3月15日に町長室を訪れ、熊谷町長に受賞の報告をしました。

この表彰は大気・水・土壌環境の保全に関し顕著な功績があった団体および個人に対して、その功績をたたえるために、環境省水・大気環境局長から表彰状が授与されているものです。

詳しくはこちら



(左から) 環境マイスター紫波 事務局長 工藤睦夫さん、会長 佐藤喜一さん、熊谷町長



暮らしの情報

紫波町役場の連絡先 ☎ 672-2111 FAX 672-2311

※記載のない場合の市外局番は 019 です

お知らせ



令和6年度固定資産課税台帳の縦覧と 閲覧ができます

(1)縦覧

所有する土地や家屋が他の資産と比較して適正に評価されているか確認できます。

●対象

町の固定資産税の納税義務者および代理人、納税管理人

※固定資産税が非課税または免税点未満の場合は縦覧できません

(2)閲覧

町内に固定資産を有している人は、所有する土地や家屋を集約した「名寄帳」を閲覧できます。また、必要な人には交付も可能です。

●対象

町の固定資産税の納税義務者および代理人、借地借家人、納税管理人

●期間

4月30日(火)まで

※土日祝日を除く

午前8時30分～午後5時15分

●会場 役場 2階 税務課

●手数料 無料

※5月1日(水)以降の名寄帳の閲覧・交付は有料です

●持ち物

本人確認書類(運転免許証など顔写真付のもの)

※代理人の場合は、加えて委任状が必要です

※借地借家人の場合は、加えて賃貸借契約書などが必要です

●問合せ

税務課 資産税係

☎ 672-2111 内線 2271～2273、2279



4月1日から相続登記が義務化されました ～土地・建物の名義変更をお忘れなく～

相続登記とは、相続した土地や建物について、不動産登記簿の名義を変更することです。名義を変更するには、法務局に申請する必要があります。正当な理由なく相続登記をしない場合、10万円以下の過料が科される場合があります。

詳しくは、相続登記に関する手続きや免税措置を解説している法務省のホームページをご覧ください。また、弁護士・司法書士など相続・登記の専門家への相談もご検討ください。

●問合せ

盛岡地方務局

☎ 624-1141(代表)

法務省
ホームページ



1年を通して登山を楽しめる東根山 ～入山時のお願い～

東根山の登山道は、町が土地所有者から借り受けて管理・運営しています。入山の際は、登山道を外れて通行をしない事を基本として以下をお守りください。

- ・立木竹の伐採および損傷
- ・樹根の採掘
- ・土石の採取
- ・その他、土地の形質を変更する行為

なお、一の平、二の平、蛇石展望台、見晴展望台、山頂付近にある4本の杭で囲われた場所は進入可能です。入山時の行為で判断が難しいときは、商工観光課にお問い合わせください。

●問合せ

商工観光課 商工観光係 ☎ 672-2111 内線 2214

E-mail kanko@town.shiwa.iwate.jp



全国瞬時警報システム(Jアラート)の 情報伝達試験日程

地震・津波や武力攻撃などの発生に備え、全国で一斉に情報伝達訓練を行います。町内の各小中学校、各公民館の受信機が作動します。

●日時

5月22日(水) 午前11時頃

6月20日(木) 午前10時頃

8月28日(水) 午前11時頃

11月5日(火) 午前10時頃

11月20日(水) 午前11時頃

令和7年2月12日(水) 午前11時頃

●問合せ

消防防災課 消防防災係 ☎ 672-2111 内線 2365



給与等の源泉徴収義務者の方々へ 定額減税に関する説明会

令和6年分の所得税について、令和6年6月以降に支給する給与から、定額による所得税額の特別控除(以下、定額減税)が実施されます。以下の通り、給与支払者向けの説明会を開催します。

日程	時間	会場	定員
4月19日(金)	午後1時～2時、 午後2時30分～3時30分	滝沢ふるさと交流館 【滝沢市】	各200人
4月24日(水)	午前10時30分～11時30分、 午後1時30分～2時30分	盛岡市勤労福祉会館 【盛岡市】	各144人
5月21日(火)	午前10時30分～11時30分、 午後1時30分～2時30分	盛岡市勤労福祉会館 【盛岡市】	各144人

出席希望者は、国税庁のLINEアカウントから事前にお申し込みください。

なお、国税庁の特設サイトでは、本制度の詳しい情報や説明会の開催日を掲載しています。

国税庁 LINE



特設サイト



●問合せ

盛岡税務署 法人課税第二部門

☎ 622-6141(代表)



民生児童委員が決まりました

欠員となっていた地域の民生児童委員が決定しました。

■新しく委嘱された民生児童委員

- ・日詰第13民生区(担当行政区16区、21区)
- 新屋 優子さん

●問合せ

健康福祉課 福祉係 ☎ 672-2111 内線 1320



福祉タクシー利用券を交付します

福祉タクシー制度は、重度障がいのある人の社会参加の促進を図ることを目的としており、紫波町、矢巾町、盛岡市のタクシー事業所を利用した際に、運賃を助成するものです。

令和6年度分の利用券の交付を希望する人は、対象となる条件を確認の上、申請してください。

●対象

次の手帳のいずれかを所持する人

- ・身体障害者手帳1級・2級
- ・療育手帳A・B
- ・精神障害者保健福祉手帳1級・2級

※自動車税・軽自動車税の減免を受けている場合などは対象となりませんのでご了承ください

●利用方法

申請月から年度末までの分として、利用券を1カ月当たり2枚交付します。利用した枚数分の金額が助成されます。

●申請・問合せ

手帳、認印を持参の上、健康福祉課に申請してください。
健康福祉課 福祉係
☎ 672-2111 内線 1321



水道メーター交換にご協力をお願いします

水道メーターは、法令に基づき8年に1度交換しなければなりません。期限を迎え、交換の対象となる場合には、「水道使用水量等のお知らせ」(検針票)にその旨を記載しています。メーターの交換作業は紫波町水道協同組合に委託しています。

交換作業時、ご在宅の場合は、ごあいさつをしてから作業に取り掛かりますが、ご不在の場合は作業を行い、交換後に作業済みの通知文書を^{どうかん}投函します。

交換作業後は水道管内に空気が混入することがありますので、交換後最初に水を流す際は水の量を絞った状態でご使用ください。10分ほど水道を止めての作業となり、ご迷惑をお掛けしますがご協力をお願いします。

メーター交換の作業員は、企業団が発行した身分証明書を所持しています。不審に思った場合は提示を求めてください。なお、交換費用を請求することはありません。

●問合せ

岩手中部水道企業団 営業企画課 ☎ 0198-41-5317

募集



体操教室「こっこつサーキットクラブ」参加者募集

講師・参加者共に65歳以上の人と一緒に運動を行い、3カ月間健康や体力・筋力の維持を図るための教室です。

●日時

①火曜日コース：5月21日～8月6日までの週1回 (全12回)

②金曜日コース：5月24日～8月9日までの週1回(全12回)

※①・②共に午前9時30分～11時、祝日を除く

●会場

紫波地域診療センター 機能訓練室

●対象

65歳以上の人で、体力・筋力の維持に関心がある人

※要介護認定を受けている人または、医師から運動を禁止・制限されている人を除く

※会場までご自分で来られる人(送迎なし)

●定員

①・②共に各12人

●講師

紫波町スポーツ推進委員、紫波町いきいき健康推進隊

●内容

体力測定、シルバーリハビリ体操、個人の状態に合わせた筋力アップ運動やストレッチ運動

●持ち物

水分補給用の飲み物・タオル、動きやすい服装、運動靴
※感染予防のため、マスクの着用にご協力ください

●申込・問合せ

5月7日(火)までに電話で申し込みください。

長寿介護課 高齢者支援係 ☎ 672-2111 内線 1234

参加無料



手話を学んでみませんか？

手話奉仕員養成講座の事前説明会

町は、令和6年度から7年度まで2年間のプログラムで手話奉仕員養成講座を開催します。本講座の受講の流れや申込方法について、事前説明会を開催します。興味のある人はぜひご参加ください。なお、養成講座も受講する場合は別途お申し込みが必要です。

●日時

5月25日(土) 午後1時30分～4時10分

●会場

情報交流館 2階 大スタジオ

●対象

町内在住または町内にお勤めのおおむね高校生以上の人

●申込・問合せ

5月23日(木)までにお申し込みください。

健康福祉課 福祉係

☎ 672-2111 内線 1324



「まちづくりリーダー」育成プログラム

受講生募集

岩手大学では、環境問題や地域防災活動の重要性を地域・学校・職場などへ伝え、そこでの活動をけん引するリーダーを育成するため、地域を支える「まちづくりリーダー」育成プログラムを開講します。

●開講期間

6月1日～11月16日 全18回(毎週土曜日開講)

※変更となる場合があります

●対象

環境問題や地域防災に関心があり、実践的な活動をけん引するリーダーとして活躍したい人(18歳以上)

●定員

先着20人

●受講料

2万円

●募集期間

5月24日(金)までに育成プログラムホームページからお申し込みください。

岩手大学理工学部リーダー育成プログラム事務局

☎ 621-6447 E-mail selsec@iwate-u.ac.jp





幼児親子スポーツ教室

幼児は運動能力が著しく発達する年代なのでさまざまな動きを体験することが大切です。運動動作につながるプログラムで楽しく体を動かしましょう。

- 日時 6月22日(土) 午前10時～10時50分
- 会場 町総合体育館 小アリーナ
- 指導者 体育協会職員
- 対象 満1歳6カ月～3歳の幼児と保護者
- 定員 10組
- 参加料 500円(幼児1人に対して保護者1人)
- 申込・問合せ 5月1日(水)から受付開始
紫波町総合体育館 ☎676-2650

相談



こころのほっと相談

眠れない、気持ちが落ち込むなど、心の健康に悩んでいる人やその対応に困っている家族を対象に、専門の医師による相談会を開催します。

- 日時 5月13日(月) 午後1時30分～4時
※申し込みの際に、予約受付時間をお知らせします
- 会場 役場 相談室
- 相談医師 平和台病院 伴亨 理事長
- 申込・問合せ 5月8日(水)までにお申し込みください。
健康福祉課 福祉係 ☎672-2111 内線 1325

参加無料



認知症なんでも相談

町内に3カ所あるグループホームの職員と町の認知症地域支援推進員が認知症に関する相談に応じます。どなたでも気軽にご相談ください。

- 日時 5月9日(木) 午後2時～4時
- 会場 情報交流館 1階 市民交流ステージ
- 問合せ 長寿介護課 高齢者支援係 ☎672-2111 内線 1234

参加無料

申込不要



みまこカフェ

～のんびりカフェから名称が変わりました～

認知症地域支援推進員が認知症に関する相談に応じます。気軽にお越しください。

※「みまこ」は、地域の皆さんと行政などの関係機関が協力して、地域全体で高齢者を優しく見守り、支え合っていくネットワークのイメージキャラクターです



- 日時 5月16日(木) 午後1時30分～3時
- 会場 イオンスーパーセンター紫波古館店 SHIWA CAFE
- 問合せ 長寿介護課 高齢者支援係 ☎672-2111 内線 1234

参加無料

申込不要



一日行政相談所

～令和6年度は、年6回、偶数月に開催～

行政相談は、国や県・市町村や独立行政法人などの仕事に対する困り事や要望などについて相談に応じ、その解決の促進を図るものです。

- 日時 4月19日、6月21日、8月23日、10月25日、12月20日、2月21日
いずれも金曜日、午後2時～4時
- 会場 情報交流館 1階 市民交流ステージ
- 行政相談委員 高野 修さん、下町 順子さん
- 問合せ 総務課 総務係
☎672-2111 内線 2344、2345

参加無料

申込不要

秘密厳守



岩手県県央保健所 遺伝相談

遺伝に関する医学情報の提供や社会的支援に関する相談を行います。

- 日時 毎月第2水曜日(7月は第4水曜日、8月は除く)
- 会場 岩手県県央保健所 2階 相談室
- 対象 遺伝にかかる諸問題に悩んでいる人
- 担当医
偶数月：みちのく療育園メディカルセンター
川村 みや子先生
奇数月：岩手県立中央病院
三上 仁先生
- 内容
【一次相談】保健所保健師による相談
(月～金曜日 午前9時～午後4時)
【二次相談】遺伝相談医による相談
(午後2時～)

- 申込 電話でお申し込みください。
岩手県県央保健所 保健課 ☎629-6569



年金コーナー

【担当】町民課 給付年金係
☎672-2111 内線 1264

年金出張相談会

盛岡年金事務所による年金出張相談会が開催されます。厚生年金、国民年金の資格、受給に関する相談、手続きができますので、この機会をぜひご利用ください。

- 日時 5月22日(水) 午前10時～午後3時30分
- 場所 役場 3階 会議室 305
- 持ち物
 - ・年金証書や年金手帳など、本人であることが確認できるもの
 - ・本人以外がお越しになる場合は、「本人からの委任状」と「代理人の本人確認書類(運転免許証など)」
- ※相談内容によって異なりますので、ご予約時に確認してください
- 申込
 - ・前日までに年金事務所へお申し込みください。
 - ・ご予約が埋まり次第、受付が終了します。
- 予約先 盛岡年金事務所 お客様相談室 ☎623-6211(代表)

善意の窓

- 日本コープ共済生活協同組合連合会（和田長太郎代表理事専務）は、新入学時の交通安全のため、ランドセルカバー 300 枚を町へ。
- 内城弘隆さんは、校歌石碑を分かりやすく案内するため、校歌碑の木製標柱を日詰小学校へ。
- IBC 岩手放送（眞下卓也代表取締役）は、小学校新入学児童の登下校の防犯のため、防犯ブザー 332 個を町へ。

移動デジタル相談

パソコンやスマートフォンなどのデジタルに関するさまざまな相談を受け付けています。例えば「スマホで電子マネーを使って電車に乗ってみたい」や「電気やガスの明細をオンラインで見たい」など、気軽にご相談ください。



予約不要



- 日時 毎週木曜日
- 時間 午前 10 時～午後 5 時
(正午～午後 1 時は昼休憩となります。)
- 会場 情報交流館 1 階 市民交流ステージ
- 問合せ 企画課 総合政策係 ☎ 672-2111 内線 2310

ふれあい相談

町民のみなさんの日常生活での心配ごとの相談に応じます。また、弁護士との相談日もありますので、ぜひ利用ください。

- 日時 (一般相談) 5月15日(水) 午後1時～3時
- 日時 (無料弁護士相談) 4月22日(月)、5月28日(火) 午前10時～午後3時
- 会場 紫波町総合福祉センター
- 問合せ 紫波町社会福祉協議会 ☎ 672-3258

予約不要



ハローワーク求人情報

4月2日現在 町内分を新着順に一部抽出

◇掲載項目(求人者名/職種求人数/求人番号)

- 紫波建設 株式会社/土木施工管理技士 3人/03010-08034441
- 学校法人 紫波学園/幼稚園教諭(正社員/赤石幼稚園) 1人/03010-08108641
- 有限会社 花籠製綿 クリーニング工場/集配業務 1人/03010-08121541
- ※この他にも求人があります。詳しくは、ハローワークの専用サイトでご確認ください(役場1階でも閲覧可)

- 問合せ ハローワーク盛岡(盛岡公共職業安定所) ☎ 624-8902



警察からのお知らせ

「挙げる手を やさしく見守る 横断歩道」
4/6(土)～4/15(月)まで、「春の全国交通安全運動」が実施されます。また、4/10(水)は「交通事故死ゼロを目指す日」です。子どもを交通事故から守りましょう。

交通事故(人身)

2件 うち65歳以上 0件
(年計 2件 うち65歳以上 0件)

飲酒運転摘発者数

0件(年計 0件)

火災件数

1件(年計 1件)

盗難被害件数 ※年計には変動があります。

建物侵入盗 0件 (年計 0件)

乗り物盗 0件 (年計 0件)

万引車上ねらい等 4件 (年計 5件)

- 問合せ 消防防災課 消防防災係 ☎ 672-2111 内線 2360

2月

4月20日～5月19日 行事カレンダー

- ♥ 出会い支援相談(午後7時～) 中央公民館 ☎ 672-3372
- 💻 ITサポートコーナー 情報交流館2階ITスタジオ ☎ 080-9257-5806
(午前10時～午後4時) ※電話対応は開設時間のみ
- 📄 情報交流館 休館日 ☎ 672-2918
- 🏠 野村胡堂・あらえびす記念館 休館日 ☎ 676-6896
- 📄 窓口延長日(町民課・税務課 午後7時まで) 🗳️ マイナンバーカード交付申請サポート(▶R5 6月号 P17 町民課)

4/20	土	💻	
21	日		
22	月	📄 窓延 休 休 休	
23	火		
24	水		●蔵出し アナログ・レコードの時間 ▶P21
25	木		●シルバー人材センター入会説明会 ▶3月号 P22 ●ウィークデートレーニング教室 ▶3月号 P19
26	金	📄 休 休	
27	土	💻	●紫波サイクルチャレンジ大会 ▶3月号 P19
28	日		●かけっこ教室～速く走るコツ“短距離編” ▶3月号 P19 ●自転車競技場開放日
29	月		
30	火	📄 窓延 休 休 休	
5/1	水		
2	木		●ウィークデートレーニング教室 ▶3月号 P19
3	金	💻	
4	土	💻	
5	日		
6	月		
7	火	📄 窓延 休 休 休	
8	水		●蔵出し アナログ・レコードの時間 ▶P21
9	木		●シルバー人材センター入会説明会 ▶3月号 P22 ●認知症なんでも相談 ▶P18 ●ウィークデートレーニング教室 ▶3月号 P19
10	金	💻	
11	土	💻 ♥	
12	日		●紫波町地区対抗ゴルフ競技 ▶3月号 P19 ●第44回紫波町テニストーナメント大会(運動公園) ●自転車競技場開放日
13	月	📄 窓延 休 休 休	●こころのほっと相談 ▶P18
14	火		
15	水		
16	木		●みまこカフェ ▶P18 ●シルバー人材センター入会説明会 ▶3月号 P22 ●ウィークデートレーニング教室 ▶3月号 P19
17	金	💻	
18	土	💻	●個人番号(マイナンバー)カード 休日交付窓口(要予約・午前9時～正午)
19	日		●第343回あらえびすレコード定期コンサート ▶P21

税金納付のお知らせ

固定資産税 1期

口座振替 4/30

納付期限 4/30

「しわねっと」の
バックナンバーは
WEBからも
ご覧いただけます。



一般企画展示

いつだって大変なのは人間関係
人づき合いのトリセツ2

期間：5月30日(木)まで

引っ越しや人事異動、保護者会など、春から始まる新たな人づき合いは、大人も子どもも少し緊張するもの。お互いに心地よい付き合い方のコツや心構え、信頼を深める方法に関する本などを紹介します。

図書館生活、はじめませんか

図書館のトリセツ

図書館はどなたでも利用できます。

●初めて本を借りるとき

運転免許証などの本人確認書類をお持ちの上、図書館カウンターにお越しください。図書館カード1枚で10冊まで、15日間借りられます。なお、1回に限り延長できます。

●読みたい本が町図書館にないとき

町図書館が、全国の図書館から本を取り寄せたり、新たに購入したりしてご用意します。(町民のほか、町に通勤・通学する人も可能です)

●調べたいことがあるとき

「花の名前を知りたい」「会社をつくりたい」「昔読んだ本をもう一度読みたい」など、調べたいことや知りたいことの調査のお手伝いができます。レファレンス(調査・相談)カウンターに気軽にお声掛けください。



児童展示

いろいろな国の本をみてみよう

期間：4月25日(木)まで

4月2日は「国際子どもの本の日」。世界の国々の絵本やものがたり・様子がわかる本を紹介します。

こんなことがありました

夜のとしょかん、
第30夜を開催しました

「夜のとしょかん、第30夜。」を3月9日に開催し、71人が参加しました。「音のない世界に生きること。」をテーマに、今川竜二さん(医師、ろう者)と千葉孝さん((一社)岩手県聴覚障害者協会会長、ろう者)をゲストスピーカーに迎え、手話通訳付きのトークイベントを開催しました。当日の様子は町図書館インスタグラムをご覧ください。



4～5月の休館日

4月	15日(月)	5月	7日(火)
	22日(月)		13日(月)
	26日(金)		20日(月)
	30日(火)		27日(月)
			31日(金)



ホームページ



ボランティアによる絵本などの読み聞かせ

としょかんおはなし会

幼児対象 申込不要 5月18日(土) 11:00-11:30

毎月第3土曜日に、絵本の読み聞かせや手遊び歌など、お子さんを対象とした楽しいおはなし会を開催しています。

今月の読み手：紫波町観光案内人 しゃ・べーる

移動図書館

かたくり号
巡回日程

図書館に来るのが難しい人にも

気軽に本を読んでもらえるように運行しています！
巡回場所と時間は二次元コードから確認ください。

巡回日

4月は
かたくり号の
本の入れ替えの
ためお休みです

5	15(水)
5	16(木)



川柳

選者・熊谷岳朗

4月の課題は「願い」でした。
特選 手を合わす平穏な日々続くよう

評 平穏、平凡の有難さを私も知った。(二日町) 中居

秀逸 天災も人災もない朝願う (片寄) 佐々木

秀逸 絆の灯ともして願うてんでんこ (矢巾町) 村上

秀逸 父さんの涙をそっと持ち帰る (日詰) 西前

佳作 遠くから復興願ひ募金箱 (星山) 半田

佳作 健康を願ひましては努力です (星山) 植田

佳作 願い事大きく変わる歳になり (矢巾町) 長田

佳作 世界中の平和を願う睦まじく (桜町) 長田

佳作 幸あれと万の神に願いつつ (高水寺) 菅原

佳作 今年こそ友との旅路夢願ひ (南日詰) 大沼

佳作 ぷによぶによと掬ふ両手に数珠の蝌蚪

佳作 蝌蚪生まるやがて蛙の夢を見る (片寄) 伊東

佳作 蛙の子水面に銭の揺れ給ふ (高水寺) 高橋

入選 廃校の池にひっそり蝌蚪育つ (二日町) 藤戸

入選 水底に蝌蚪の大国黒々と (桜町) 長田

入選 ひよこひよここと蝌蚪の泳ぎに癒やされて (花巻市) 片山

入選 蝌蚪をみに鼻歌まじりの自転車で (桜町) 長田

入選 今年こそ友との旅路夢願ひ (南日詰) 大沼

特選 手を合わす平穏な日々続くよう

評 平穏、平凡の有難さを私も知った。(二日町) 中居

秀逸 天災も人災もない朝願う (片寄) 佐々木

秀逸 絆の灯ともして願うてんでんこ (矢巾町) 村上

秀逸 父さんの涙をそっと持ち帰る (日詰) 西前

佳作 遠くから復興願ひ募金箱 (星山) 半田

佳作 健康を願ひましては努力です (星山) 植田

佳作 願い事大きく変わる歳になり (矢巾町) 長田

佳作 世界中の平和を願う睦まじく (桜町) 長田

佳作 幸あれと万の神に願いつつ (高水寺) 菅原

佳作 今年こそ友との旅路夢願ひ (南日詰) 大沼

あなたも応募してみませんか?
作品募集中!

「今月の文芸」
コーナー

作品応募締切日

5月課題:4月15日(月)必着

6月課題:5月15日(水)必着

郵便はがき裏面に、
①作品(1枚に3作品程度)、②住所、③氏名を記入の上、ご応募ください。

〒028-3392 紫波町役場企画課「文芸」係まで

俳句課題 5月=夏帽子 6月=紫陽花
川柳課題 5月=声 6月=写真



蔵出し アナログ・レコードの時間

日時：4月24日(水)、5月8日(水)
午後1時30分～3時30分

要入場料 申込不要

■プログラム

あらえびすホールにて、当館で収蔵しているLPレコードの中から、バロック/独奏・室内楽/協奏曲/管弦楽・交響曲/声楽・オペラの順に、選りすぐりの曲を鑑賞します。

■入場料 200円

第343回あらえびすレコード定期コンサート

日時：5月19日(日) 午後2時～4時

入場無料 申込不要

■プログラム

クラシック名盤『楽聖物語』80 ソナタ形式の魅力10

♪ベートーヴェン ピアノ・ソナタ第32番

♪シューベルト 弦楽四重奏曲第14番 二短調「死と乙女」

♪シューベルト 交響曲第1番

解説 侘美 淳さん

あらえびす文章講座

要受講料 要申込

①小説コース

文章の基本やプロットの作り方など小説を書く上でのポイントについて講義を受け、実践しながらすすめます。作品の提出はありません。

■日時 5月11日から全5回
(いずれも土曜、午後1時30分～)

■講師 平谷 美樹さん

■受講料 1万3千円

■申込 5月9日(木)までに記念館窓口もしくは電話で申し込みください。

②エッセイコース

日々の暮らしのなかから感じた感動や思いを誰かに伝えたい。小説とエッセイの違いを知り、原稿用紙2～3枚程度の作品を仕上げます。毎回講師を交えて合評します。

■日時 5月30日から全5回 (いずれも木曜、午後2時～)

■講師 豊泉 豪さん

■受講料 1万2千円

■申込 5月26日(日)までに記念館窓口もしくは電話で申し込みください。

ホームページ



4～5月の休館日

- 4月 15日(月)
- 22日(月)
- 30日(火)
- 5月 7日(火)
- 13日(月)
- 20日(月)
- 27日(月)

祝日の
4月29日(月)、
5月3日(金)、
5月6日(月)は
休まず開館します。
※5月7日(火)は
休館日です。

【2月末の人口】[人口] 32,840人 (-33) [世帯] 12,946世帯 (+14) [男] 15,822人 (-8) [女] 17,018人 (-25)
※令和6年2月1日から29日までに町へ届出された分から、町に住所のある人を掲載しています。(人口は、外国人の住民登録者を加えた数を記載しています)

町の慶弔

※2月16日～3月15日届出

誕生

氏名	住所	届出人
宮崎 結都	中島	裕樹
たかはし 優斗	北日詰	英希
たぬま 梨滴	犬吠森	史哉
あべ 由菜	桜町	敬之
すずき 鈴木 さくら	日詰	裕生

結婚

氏名	住所
かまた 将吾	高水寺
あべ 文音	高水寺
さき 洋幸	日詰
おもしろ 大森 瑞生	日詰

氏名	住所
あべ 純一	土館
えんどう 遠藤 育子	土館
おりかない 居ヶ内 夏来	南日詰
くまがい 熊谷 咲良	花巻市
まるやま 丸山 晴都	北日詰
あらかみ 荒木田 睦美	北日詰

おくやみ

氏名	年齢	住所
さき 初子	83	佐比内
さき ミツ子	91	高水寺
さとう 良子	86	平沢
やまぎし テル	90	江柄
たかはし 奈々子	87	中島
ほそかわ スゲ子	88	南伝法寺

氏名	年齢	住所
しらふじ 千恵子	71	高水寺
まつおか 福子	82	犬淵
あやこ 綾子	95	東長岡
たかのほし 鷹鷲 君子	82	日詰
たかのほし 鷹鷲 エト	99	北日詰
おおぬま 大沼 傳悦	75	南日詰
ふじわら 藤原 元光	78	平沢
たみざわ 滝沢 和子	91	日詰
ひらい ウメ子	97	日詰
さとう マサ子	96	片寄
さき 泰	98	佐比内
さとう 訓男	91	上平沢
さくやま 志朗	92	日詰
おおした 喜右衛門	97	江柄
おほない 由紀子	87	升沢

氏名	年齢	住所
さとう 善誠	87	中島
くどう 智之	51	赤沢
くまがい あや	85	桜町
ふじぬま テツ	92	東長岡
うらた 昭男	81	土館
くまがい トシエ	93	片寄
ただ せい子	91	佐比内
たてふじ 紀響子	81	佐比内
あべ しん	98	犬吠森
あきやま 栄子	94	日詰
さき 千壽	85	紫波中央駅前
ほそかわ 光郎	85	高水寺
あべ 千春	40	南日詰
もりた 敬	80	大巻

今月の文芸

短歌 選者・八重嶋勲

特選 病窓のキャンパスに立つ鉄塔の碇子掠めて飛行機光る (横浜市) 高橋 茂

評 入院中の嘔目であるうか。広いキャンパスの高い鉄塔を掠めるように飛行機が飛ぶという。勿論飛行機は相当高い距離であろうがこのような捉え方もできる。携帯の待ち受け画面は雪景色下駄スケートにてわれは遊びき

秀逸 (二日町) 蒔苗 ヒロ子

評 下駄スケートとは懐かしい。幼少の頃、足駄の歯をとった底に鉄のレールを打ちつけ、凍った雪道や池でよく滑って遊んだ。携帯画面からの連想が面白い。

佳作 暖かき春の気配に思ひ立ち冬物整理し春物を出す (彦部) 佐藤 公子

佳作 土沢の山城跡の平和塔木立ちの中に光りて見ゆる (西長岡) 阿部 祐子

佳作 お社の側を歩めば拍手を打つ人のあり雨の朝 (上平沢) 鷹鷲 喜代

佳作 友の見し亡き友の夢笑顔といふ逝きし世界に幸せあらん (中島) 佐々木 さやか

佳作 川土手の雪解けに見ゆる露の曇日差し恋しき春を待ちをり (浜松市) 藤原 孝志

佳作 月あかり夜半を照らして冴えかえりしじまのなかに秒針の音 (中島) 阿部 正幸

佳作 近頃は昔話が多くなり老境かと襟立て直す (桜町) 長田 多佳子

佳作 「これこれ」と「そっちへ行っちゃだめだめ」と転ばぬように孫娘追う (桜町) 長田 博光

俳句 選者・内村唐春

4月の課題は「蝌蚪」でした。

特選 葉先から産卵落ちる蝌蚪しづく (星山) 工藤 享志

評 蝌蚪は漢語で、オタマジャクシのこと。蛙の卵は寒天状で数珠子ともいう。ひよろと尾を振って泳ぐ姿は滑稽味がある。

秀逸 長之助展観に来てあまた蝌蚪の陣 (南伝法寺) 兼平 よしえ

秀逸 紙漉の所縁の池や蝌蚪群る (横浜市) 高橋 茂



自分が“好き”、“やりたい”という気持ちを原動力にした活動をしている方々の大切な“たからもの”を見せていただく気持ちでお話を伺う本コーナー。

お話を伺ったのは… **ささき たくこ 佐々木 琢子さん** (たまくさ)



佐々木琢子さんは、令和2年から志和地区の実家を民泊「たまくさ」として開業。「野草研究所認定 野草マイスター」として「草(植物)と暮らし」をテーマに様々な活動をしており、今年4月からは実家の小屋を改築した「野草カフェ」をオープンします。

—「たまくさ」を始めた経緯は？

佐々木さん たまくさを実家で立ち上げたのは、自分が住んでいる場所なので始めやすかったからです。付近に交通機関がなく移動手段が車のみという心配がありましたが、開業当初に試しに開いたイベントでは利用者が難なく足を運べたようでしたので、そのまま事業を進めました。

—様々な活動を展開していますが、共通するテーマは？

佐々木さん 東日本大震災の時、友人が持っていた手紙に書かれていた「いのちがそのまま美しくありますように」という言葉がとても胸に響き、それ以来自分の活動のテーマとしています。

今の自分でも、何か失敗した時の自分がいても大丈夫、というあり方は、自分もそうでありたいし、そのようにいられる場を作るために活動しているのが、野草を使った「野草セラピー」などにもつながっています。

人の手を加えずとも生命力をもって育つ「野草」は、この理念そのものだと思うんです。



佐々木さんが日々漬け込んでいる植物たち



野草を使用した料理

これまでの記事はこちら ▶ つばめの森



〈執筆〉企画課 総合政策係／つばめの森編集部 佐藤 遥華 ☎ 672-2111 内線2312

地域おこし協力隊だより shi·wa·wa
しわわ



地域おこし協力隊 村上 一江さん

農村まちづくりコーディネーター担当の村上です。

冬の畑作業がお休みの時期に、赤沢の方々の食用ホオズキジャムづくりに参加させてもらったり、PPバンド教室で小さいかごを作ったりなど楽しい時間を過ごしました。また、平井邸はたけ部では、BBQや芋煮会、干し柿ワークショップや、もちつき、みそづくりなど畑に関する手仕事を行うワークショップなどを開催し、みんなで楽しく活動しました。

1月末には日詰商店街にあるYOKOSAWACAMPUSを会場に、「かずえの餃子屋さん」を開きました。町のその時期の野菜を使うことで、野菜について知ってもらったり、四季を感じてもらったりしてほしいという思いで始めました。当日は、紫波の農家さんから仕入れたサトイモ、寒締めホウレンソウ



当日はたくさんの人に
お越しいただきました



みんなでサツマイモ掘りをして焼きイモをしました！

ウ、シイタケなどを使い餃子を作りました。たくさんの人に来てもらい、「おいしい」と言ってもらってうれしかったです。

はたけ活動も始めますので、興味のある人はぜひ畑と一緒に活動しましょう！



ファーマーズマーケットで食用ホオズキを販売しました

活動の様子はこちら！ ▶



〈担当〉地域づくり課 地域おこし協力隊 ☎ 672-2111 内線 5126

しわの づくり手大百科



音楽を愛する店主が生み出す おいしくて安心なじゃじゃ麺

じゃじゃめん八番 代表
もりた しんいち
森田 親一さん

〈店舗情報〉

営業時間 水曜日～土曜日 午前11時30分～午後2時
日曜日・祝日 午前11時30分～午後2時30分
定休日 月曜日・火曜日(祝日の場合は翌日)
※夜の営業は予約制(宴会など)

じゃじゃめん八番は、「白金豚」や「浅沼養鶏場のさくらたまご」など、岩手県や町の食材をふんだんに使い、おいしく安心なメニューを提供しています。

代表の森田親一さんは「盛岡三大麺の一つじゃじゃ麺を食べ歩き、しょうがやニンニクといった薬味が共用だったり、化学調味料が入っていたり、自分好みではなかった。だから、自分で『うまい』と胸を張れるものを皆さんに味わってほしい」と店を開くことを決めました。特製の肉みそは化学調味料不使用のほか、薬味を個別の容器で提供する細やかな心配りが、幅広い世代から支持を集めています。

若き日の森田さんは、独立に向けて飲食関連の仕事を掛け持ちし、新店舗の開店に携わるなどたくさんの経験を積みました。「多忙な毎日の心の支えはハーモニカで、長洲剛さんにあこがれて始めました」。現在は、店舗を会場に音楽イベント「HOT PIECE」を毎月開催。県内で活躍するバンドを招いてのライブには、自身もハーモニカで参加し、セッションを楽しんでいます。

じゃじゃ麺の優しい香りと、ミュージシャンの楽しい音が混ざり合う店内には、今日も多くの笑顔があふれています。

じゃじゃめん八番の
情報は
こちら

ホームページ

Instagram



冬眠明けのクマのご注意ください

春はクマが冬眠から目覚め、食べ物を求めて活発に行動します

15 陸の豊かさも
守ろう



●クマから身を守るために

人里にクマを寄せ付けないための対策

- ・廃棄野菜や生ごみ、コンポストの管理を適切に行う。
- ・農地周辺のやぶを刈り払い、見通しの良い環境を整備する。
- ・電気柵を設置する。
- ・果樹は適期が来たら速やかに収穫する。廃リンゴなどを放置しない。
- ・屋外やクマが侵入できる納屋に果物、穀物、ペットフードなどを保管しない。



山林(クマの生息域)に出掛ける際の注意点

- ・山林はクマとの遭遇リスクが高いことから、山林に立ち入る際はその必要性をあらためて十分に吟味する。
- ・事前に入山地域の出発情報や被害状況を確認する。
- ・複数人で行動し、鈴やラジオなどの音の出るものを携帯する。
- ・夜間、明け方、夕方の入山を避ける。
- ・撃退グッズ(忌避スプレー、鉈など)を携帯する。
- ・クマのふんや足跡を見たら引き返す。
- ・山菜採りや釣りなどの際は、下や前だけを見ないで周囲の状況を確認する。

万が一、クマに遭遇したら

- ・持ち物(リュックサックなど)を静かに置いて、目を離さず静かにゆっくりと後退する。
- ・クマとの間に木や岩を挟むようにする。
- ・風向きに注意して忌避スプレーを使う。
- ・至近距離でクマと突発的に遭遇した場合は、両腕で顔面や頭部を覆い、直ちにうつぶせになるなどして重大な障がいや致命的なダメージを最小限にとどめる。

●山菜取りでもクマに注意

山菜取りのシーズンとなりました。複数人で行動する、家族へ行き先を知らせるなど、身の安全には十分に配慮してください。また、野山に入るときは、他人の土地に無断で侵入することは止めましょう。その土地には所有者や管理者がいますので、山菜取りの際は無断で行わず確認してください。

詳しくはこちら



〈問合せ〉環境課 生活環境係 ☎ 672-2111 内線 2253



医療法人社団
帰厚堂

南昌病院

TEL (697) 5211 FAX (697) 5215
〒028-3621 矢巾町広宮沢第1地割2番181

- 診療科目/内科・脳神経内科・リハビリテーション科
脳神経外科・循環器内科・整形外科
- 診療日/月曜～金曜 ■休診/土曜・日曜・祝日
- 診療時間/9:15～17:00(受付時間/8:30～12:00、13:00～16:00)

介護老人
保健施設

敬愛荘

TEL (697) 3288 FAX (697) 0641



医療福祉
多機能ビル

ケアセンター南昌

介護老人
保健施設

博愛荘

TEL (698) 2015 FAX (611) 2071

〒028-3614 矢巾町又兵衛新田5-335

2024年 紫波ワインオーナー募集

辛口コース・甘口コース
各 12,100円 (税込)

詳細はホームページでも紫波ワイン 検索
ご確認いただけます。 http://www.shiwa-fruitspark.co.jp/



(株) 紫波フルーツパーク
紫波町遠山字松原 1-11 道の駅紫波 200 メートル奥

☎ 019-676-5301



vol.23

地域との絆の中で見えてきた 保育と農業の新しいカタチ

お話を伺ったのは…

株式会社みんなのみらい計画
はまだ かずと
代表取締役 濱田 和人さん

星山えほんの森保育園 ひらか えつこ
園長 平賀 悦子さん

星山こどもヴィレッジ ひらか こうき
菜園担当 平賀 恒樹さん



① 平賀恒樹さん(左)、平賀悦子さん(中)、濱田和人さん(右)。濱田さんは「真似したくなる大人が『面白い大人』だと思っています。子どもたちには平賀夫妻みたいなおもしろい大人からたくさんのお話を学んでほしい」と話します / ② 星山小時代はランドセルが入っていた棚。これからは園児たちの荷物が入ります / ③ かわいらしいクラスの看板にも木材が使われています / ④ 校庭は園庭に。園庭の畑にはたくさんの野菜が植えられる予定です



運命的な出会いがきっかけ

星山えほんの森保育園は、旧星山小学校の校舎を活用し、令和6年4月1日に開園した保育施設。(株)みんなのみらい計画が運営する同園は、「星山こどもヴィレッジ」プロジェクトの中の取り組みのひとつです。

代表取締役の濱田和人さんは「畑や菜園があり、地域のおもしろい大人が集まる場所で、子どもは思いっきり遊び、大人は子育ての喜びや悩みを共有できる保育施設をつくりたいと思っていました」。そんな折、出会ったのは花巻市で20年近く専業農家を続けてきた平賀恒樹さんでした。恒樹さんの妻で保育士としてキャリアを積んできた悦子さんは「夫婦でちょうど保育園をつくりたいと話していたタイミングでの偶然の出会いに驚きました」。星山えほんの森保育園の開園に向けて動き出した3人。町への事業提案などを経て令和5年6月の契約締結にこぎつけます。

「農保連携」が特徴

保育と農業を結びつける「農保連携」が特徴の保育園を開園するにあ

たり、悦子さんは星山えほんの森保育園の園長に、恒樹さんも星山こどもヴィレッジの菜園担当に就任。恒樹さんは「遊びの中で草取りをしたり、トマトのわき芽を取ったり日常の中に農業があるのが理想」と話します。また、濱田さんは「農業は『そうぞうりよく』を養ってくれる。これは、野菜に必要な水の量や未来の気候への備えを行うなどの想像力と、実際の農作物の創造力、両方を指します」。

農保連携の取り組みの中で感じるのは、地域の皆さんからの温かい協力のありがたさだといいます。「地域の皆さんには多大なるご協力をいただいております。星山営農組合さんには、私たちの保育と農業への想いを理解していただき、米作りを協力いただけることになりました。さらに、近隣の日詰地区の企業からも協力したいとの声が届いていて、感謝の気持ちでいっぱいです」。

おもしろい大人が集まる場所

悦子さんは同園の保育について「子どもたちには、水や土、草花に触れながら体を使って思いっきり遊んでほしいです。そして、やりたい気持

ちもやりたくない気持ちも大事にしながら、自ら考え、自ら決め、自ら動く子どもに育ててほしいなと思っています。子どもたちは本気で楽しむ大人を自然とまねするんです。だからおもしろい大人がたくさん子どもたちのまわりになると良いなと思います。地域の皆さんにも子どもたちと一緒に遊んでほしいです。園にかかわるおもしろい大人とのつながりの中で、保護者も子育ての楽しさや大変さを共有できて、相談し合える場所になったら良いなと思っています」と話します。

農業を通して地域との新たなつながりが生まれている同園。そして地域の皆さんが集まる星山こどもヴィレッジ。前衛的な取り組みに町内外から注目が集まっています。

星山ヴィレッジ開村式を行います！

- 開催日 4月14日(日)
- 内容 園舎見学のほか、星山神楽も披露される予定です

〈星山えほんの森保育園の情報はこちら〉

ホームページ

インスタグラム

