

人と地域をつなぐ広報紙

しわわっと



2025 No.1112

岩手県紫波町広報紙

安心して利用できる食堂
車イスや医療ケアが必要な人も



…… 今月の表紙 ……

おひさま食堂 ひなた家

(株式会社 Peace SPRING)

代表取締役

わ いずみ ゆう いち

和泉 祐一さん

わ いずみ

和泉 みゆきさん

…… 記事は P19 でチェック! ……

折込

確定申告の
お知らせ

抜き取ってお使いください



町のお知らせはこちらからも!

Instagram

広報紙の取材風景も投稿しています!



友だち登録
お願いします!

ホームページ



LINE

お知らせを
プッシュ通知



02 | 新春町長メッセージ

04 | 健やかランド紫波

06 | 環のくに紫波

07 | 農業委員会だより

08 | まちの話題

12 | 暮らしの情報

19 | つくり手大百科

おひさま食堂ひなた家
和泉祐一さん

20 | 連載 紫波町魅力再発見

vol.32 一般社団法人紫波町観光交流協会

明けましておめでとうございます 謹んで新



本年は、3月に第3期紫波町まち・ひと・しごと創生総合戦略を策定し、「暮らし心地の良いまち」の実現に向けて、これまでの取り組みをさらに発展させていく年です。人口減少社会においても、経済を活性化させ、便利で暮らしやすく、多様性に富んだ、誰もがその人らしく生きられる町をつくってまいります。

昨年3月、紫波中央駅にエレベーターが完成しました。紫波中央駅東側駐車場付近から新幹線の線路下を通り、「上り」のホームに接続する東口の設置についても、JR東日本盛岡支社と協議を続けているところです。また、日

詰駅と古館駅のトイレの閉鎖については、利用者の皆さまに大変ご不便をおかけしました。従来どおりに使用できるよう協議を進めており、現在は仮設トイレを設置しています。令和5年から続いていた七久保跨線橋の耐震工事は本年10月に完了し、供用を再開する予定です。

令和6年4月から整備を進めてきた町スポーツ交流施設は、本年3月に紫波運動公園内に完成予定です。この施設は、スポーツ交流や町民の健康増進のためのトレーニング室などに加え、いわてグルージャ盛岡のクラブハウス機能も備えたものとなります。

近年の大規模な宅地開発によ

り児童数および学級数の増加が見込まれている赤石小学校については、令和8年4月の供用開始を目指し、増築工事を進めています。

学校跡地活用事業では、昨年4月に元星山小学校に「星山えほんの森保育園」が開園し、元彦部小学校は「Heat Core Base^{ヒートコアベース}」としてバスケットボールスクール事業に活用されています。元長岡小学校のノウルプロジェクトは昨年着工し、本年中に一部がオープンする予定で、元水分小学校の「はじまりの学校」事業も、1階部分の整備が進み、本年春以降に醸造が始まる予定です。元片寄小学校についても、ソーラーシェアリングや観光型農園、地域コミュニ

ます。 年のお慶びを申し上げます。



紫波町長
熊谷 泉

ティ活性化事業が提案され、動き出そうとしています。

そして、2024年問題やトラックドライバーの働き方改革により、本町にも物流機能の整備需要があり、国道4号沿いに大手運送会社が倉庫を建設しました。長年の懸案であった紫波インターチェンジ付近の3.3ヘクタールもいよいよ造成工事が始まり、こちらにも物流機能が整備される予定です。

役場では3月から、「書かない窓口」の運用を始めます。町民の皆さまの負担を軽減するとともに、待機時間の短縮や誤転記のリスクを減らすなど、サービス向上につなげてまいります。

昨年は元日から能登半島地震が発生し、翌日には羽田空港で航空機事故が起きるなど波乱の年明けでした。9月には再び能登を豪雨が襲い、「なぜまた同じ場所なのか」と胸が締め付けられる思いでした。本町でも7月から8月にかけて台風や大雨への警戒対応があり、8月30日の大雨では佐比内の平栗川、山口川が被害を受け、早期復旧に向けて準備を進めています。

長引く物価高で農業経営が厳しさを増す中、昨年の稲作は水不足の懸念がありつつも結果的には「良」の豊作となりました。一方、ブドウは8月末以降の降雨で裂果が発生し、町内の園地のうち

約81%が被害を受ける事態となりました。本年は、四季を通して天候に恵まれた穏やかで良い年であることを心から願います。

本年は紫波町政70周年を迎える節目の年でもあります。これまで先人が築き上げてきた町の魅力をさらに高め、「暮らし心地の良いまち」を目指して、より一層飛躍できる年となるよう邁進してまいります。

結びに、町民の皆さまの益々のご健康とご多幸を祈念申し上げ、新年の挨拶といたします。

女性のためのこころとからだの健康講演会

～上手に女のこころとからだに付き合うために～

近年、メンタルヘルス不調に悩む女性が増加しています。女性は、生涯を通じてホルモンバランスの変化による影響を受けやすく、その結果、心の健康にも影響が及ぶことが知られています。心や体の不調は、誰にでも起こり得る身近な問題です。

特に、更年期前から閉経後にかけてのライフステージでは、女性ホルモンの急激な変化により、心身の不調が現れやすくなります。ライフイベントに伴う環境や役割の変化といった、女性特有のストレスを正しく理解することが、自身の心と体の健康を守り、健康的な生活を送るための第一歩です。

地域全体で心の健康への理解と支援を広げる場です。自分らしく生きるためのヒントを見つける機会として、ぜひご参加ください。



日 時 2月5日(水) 午後1時30分～3時30分 ※開場午後1時

会 場 情報交流館 2階 大スタジオ

内 容 講演「女性のためのこころとからだの健康講演会」

講 師 岩手県立大学看護学部 准教授 谷地 和加子さん

周産期看護や女性特有のガンに関する研究など、女性の健康支援において幅広く活躍しています。

定 員 50人

申込方法 1月31日(金)正午までに、健康福祉課福祉係へ電話でお申し込みください。

精神保健ボランティア養成講座

精神保健福祉の理解を深め、精神障がいのある方々の理解者・支援者となることを目的とした講座を開催します。地域生活や社会参加を支える「精神保健ボランティア」として活動するための知識やスキルを学びます。

精神保健ボランティアグループ「ゆいっこの会」は、精神障がい者当事者会「さくら会」と協力しながら、地域での生活を支援しています。本講座を通じて、精神障がいに対する正しい知識を学び、理解を深めながら、支援活動の一步を共に踏み出してみませんか。



日 程 【全2回】

第1回 日時 2月12日(水) 午前10時～午後4時
情報交流館 2階 大スタジオ

第2回 日時 2月21日(金) 午前10時～正午
役場 1階 はつらつホール

定 員 10人

申込・問合せ 2月5日(水)までに健康福祉課福祉係へ電話でお申し込みください。

※第1回は未来の風せいわ病院の精神保健福祉士 駿河孝史さんが講師として「こころの病気の理解と支援」についてお話しします。第1回目の講話は、講座受講生以外の人も参加できます。希望する人はお問い合わせください

灯油高騰対策特別助成金

灯油高騰を踏まえ、冬期間の経済的負担を軽減するため、一定の条件を満たした世帯に、灯油などの購入費を助成します。対象と思われる世帯には、12月上旬に申請書を郵送しました。内容を確認の上、該当する場合は速やかに申請してください。なお、審査の結果によっては助成金が支払われない場合があります。

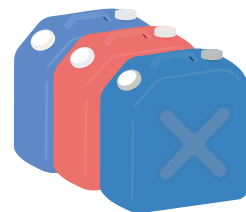

助成対象世帯

令和6年11月1日時点で紫波町に居住している世帯のうち、次の①または②に該当する世帯

①世帯全員が令和6年度住民税非課税の世帯で、高齢者のみ世帯・障がい者の属する世帯・ひとり親世帯

②生活保護世帯

助成額

7000円(1世帯当たり)

申請期限

2月14日(金)必着

提出書類

①郵送された申請書
②振込先口座の通帳の写し

提出方法

申請書に同封している返信用封筒を使用し、郵送で返送してください。



献血にご協力をお願いします！

献血は、病気やけがの治療を受ける患者さんの命を救う、身近なボランティアです。しかし、献血の協力者は1985年(昭和60年)をピークに減少し、厳しい状況が続いています。

少しの時間で誰かの命を救うことができる貴重な機会です。皆様のご理解とご協力をお願いします。



1 どうして献血が必要なの？

1

現代の医療は進歩していますが、輸血用血液は人工的に造ることができません。

2

血液は生きた細胞の集まりなので、長い期間保存ができません。いつでも患者さんに血液を届けられるよう、毎日新しい血液を確保する必要があります。

3

治療のため輸血を受けている患者さんは、全国で1日約3000人います。多くの患者さんが毎日血液を必要としています。

これらの理由から、
健康な人の血液を
常に安定的に
確保する
必要があります。

2 献血するにはどうするの？

献血バス「まごころ号」が、毎月1回程度のペースで町に来ています。また、盛岡市の大通にある献血ルーム「メルシー」では、土日祝日も献血を実施しており、成分献血も実施しています。

献血当日は、直接献血会場にお越しいただき、受付を行います。会場では、受付後に問診と事前検査を行い、献血可能な状態かを判断した上で採血を行います。400ml献血の場合、受付から採血終了までの所要時間は約40分です。

また、スマホアプリ「ラブラッド」を利用すると、献血予約や事前問診への回答が可能で、よりスムーズに献血できます。ぜひアプリを利用し、献血にご協力ください。

献血Web会員
サービス
「ラブラッド」
アプリ



3 どんな人が献血できるの？

全血400ml献血は、男性で17歳、女性で18歳から行えます。血圧、血液の濃度などの基準が設けられています。詳しくは町ホームページをご確認ください。

お薬を使用している人も、薬の内容によっては献血できる場合があります。献血時にお薬手帳などの薬剤の内容が確認できるものをお持ちください。

近年、50歳以上の献血者が増加傾向にある一方で、50歳未満の献血者が減少しています。このことから、将来的に献血者が減少することが予想されます。1月～2月は「はたちの献血」キャンペーンを開催します。若者を中心に献血への理解と協力を広めることで、今後の血液供給の安定につながります。ぜひこの機会に献血へのご協力をお願いします。

町ホームページ ▶



次回献血予定

1月21日(火)

午前9時30分～11時30分、
午後1時～4時30分
会場/役場

予約
不要

〈問合せ〉健康福祉課 健康係 ☎ 672-2111 内線 1342

まるもり整骨院

※出張による施術ご相談ください。



- 受付時間
平日 9時～13時
15時～22時
土曜 9時～13時
午後休業
- 休院日 日曜・祝日

住所 岩手県紫波郡紫波町日詰字朝日田 59-11

☎019-671-1162 (予約・
お問合せ)

当院では引き続き感染予防対策を行っております。
今後も電話予約(急患除く)で対応を致しますので皆様のご協力をお願いします。



ワイナリーでお待ちしております
直売・試飲・工場見学ができます

SHIWA
自園自醸ワイン 紫波

岩手県紫波町産葡萄 100%のこだわりワイン
お買い求めは県内酒販店・スーパー・百貨店にて

お土産に
紫波の
ワインを



(株)紫波フルーツパーク 紫波町遠山字松原1-11 (道の駅紫波奥200M)

☎019-676-5301 <http://www.shiwa-fruitspark.co.jp/> 紫波ワイン 検索



紫波まちピカ応援団に 日本郵便(株)紫波郵便局を認定しました!

町は12月17日、紫波まちピカ応援プログラム認定証を日本郵便(株)紫波郵便局に交付しました。

「日本郵便(株)紫波郵便局」は、付近の町道および歩道などを活動区域とし、職員がごみ拾いなどを行います。

町は、同様の活動を行っている、またはこれから行う計画のある団体からの認定申込をお待ちしています。一緒に地域の環境美化を行い、美しく住みよい町をつくっていきましょう。



(左から) 千葉実局長、熊谷町長

● 紫波まちピカ応援プログラムとは

地域の皆さんが、道路・河川などの公共用地を、美化・清掃する活動に町が支援する制度です。

No.	団体名	活動場所・活動内容
1	星やま・まちピカ応援ネットワーク	町道の清掃活動
2	水辺の友の会	岩崎川、太田川の清掃活動
3	川を守る会前郷	宮手川、五内川、中島児童公園の清掃活動
4	紫波町金融団	日詰ふれあい広場の清掃活動
5	ダイナム岩手紫波店	日詰駅前、県道日詰停車場線、国道4号の清掃活動
6	社会福祉法人紫波会グループホームやすらぎ	紫波町運動公園の清掃活動
7	日本郵便(株)紫波郵便局	町道平沢大地町線、町道西裏4号線、町道西裏牡丹野1号線、国道4号、県道25号紫波江繋線の清掃活動

〈問合せ〉 環境課 生活環境係 ☎ 672-2111 内線 2252

野鳥との接し方

11月3日、12月11日に盛岡市内で回収された白鳥から、高病原性鳥インフルエンザウイルスが検出されました。鳥インフルエンザの伝染予防にご協力をお願いします。

ハクチョウやガン・カモ類、タカ類などの猛禽類もうきんが死亡している場合や、同じ場所で複数の鳥が死亡している場合など、野鳥の異常を発見した場合は、盛岡広域振興局環境衛生課（直通電話 ☎ 629-6563、夜間・休日は代表 ☎ 651-3111）に連絡してください。死亡した野鳥など野生動物は、細菌や寄生虫を持っていることがありますので、素手で触らないでください。

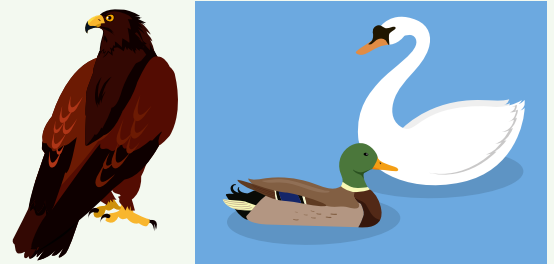

日常生活において野鳥や野生動物の排泄物などに触れた後は、手洗いとうがいをすれば、過度に心配する必要はありません。



野鳥への餌やりは自粛してください。野鳥は本来自力で食物を探す能力を持っています。餌付け場所に野鳥が密集することで、鳥同士の接触が進み、感染症が拡大する恐れがあります。

また、野鳥の糞が靴の裏や車両に付着することで、鳥インフルエンザウイルスが他の地域に運ばれることがあります。野鳥には近づかず、特に靴で糞を踏まないよう十分に注意し、必要に応じて消毒を行ってください。

〈問合せ〉 環境課 生活環境係 ☎ 672-2111 内線 2253

南昌病院
医療法人社団 帰厚堂
TEL (697) 5211 FAX (697) 5215
〒028-3621 矢巾町広宮沢第1地割2番181

■診療科目／内科・脳神経内科・リハビリテーション科
脳神経外科・循環器内科・整形外科
■診療日／月曜～金曜 ■休診／土曜・日曜・祝日
■診療時間／9:15～17:00 (受付時間／8:30～12:00、13:00～16:00)

介護老人保健施設 **敬愛荘**
TEL (697) 3288 FAX (697) 0641

ケアセンター南昌
医療福祉多機能ビル
TEL (698) 2015 FAX (611) 2071
〒028-3614 矢巾町又兵衛新田5-335

介護老人保健施設 **博愛荘**

**強い光りの反射、まぶしさを和らげる
偏光レンズ「ポラテック」**

遠用 ¥30,800～ 遠近両用 ¥40,800～
フレーム 20%OFF レンズ 30%OFF

当店は、**一級眼鏡技能士在籍店**です

眼鏡屋 目明かし堂 (有)佐藤時計店
オガール店 ☎672-5572
日詰店 ☎676-2838
オガール店は紫波中央眼科の東隣です

農業委員会だより

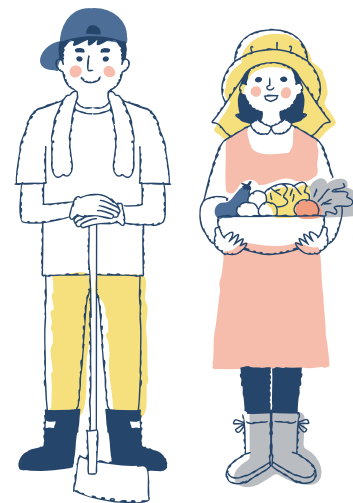

農地の貸借契約の手続きが変わります

これまでの農地の貸し借り契約手続きには、次の①と②がありましたが、令和5年4月1日から関係法令の改正により、①が廃止されました。

さらに、地域計画が策定される令和7年4月以降は、基本的に②に一本化されます。

※令和6年度までに設定された利用権は貸借期間満了まで有効です

農業委員会では貸借契約について個別に説明を行っていますので、お問い合わせください。

① 貸主と借主による利用権設定(相対契約) **令和5年4月1日廃止**

② 貸主と借主の間に農地中間管理事業(農地バンク)が入った契約

【農地中間管理事業(農地バンク)】

公益社団法人岩手県農業公社が農地を借り受け、農地を借りたい人に貸し付けを行う事業



農地中間管理事業のポイント

- (1) **契約条件** … 契約期間、賃料、改良区賦課金などの条件は、出し手と受け手の間で決定します。
- (2) **契約期間** … 自動更新はありません。※満期後に更新する場合、再度契約が必要です
- (3) **賃料** … 受け手は公社にまとめて支払い、出し手には公社から振り込まれます。
- (4) **手数料** … 受け手、出し手の双方に年間賃料の1%が手数料としてかかります。
- (5) **契約変更** … 解約、賃料変更、耕作者変更が可能です。※出し手、受け手、公社の三者合意が必要です
- (6) **現状復旧** … 解約や期間満了で農地を返却する際、受け手は原状回復の義務があります。
- (7) **相続未登記の農地の貸借** … 持ち分の1/2を超える権利者の同意が必要です。また、相続関係図および戸籍などを提出してもらいます。

詳しくはこちら



農業者年金は将来の大きな支えになります

農業者の将来の備えとして、国民年金に上乗せして加入する「農業者年金」への加入を勧めています。

加入資格

国民年金第1号被保険者で、年間60日以上農業に従事する20歳から64歳までの人(60歳以上の人は国民年金の任意加入被保険者)

保険料

月額2万円から6万7000円までの間で、1000円単位で自由に設定できます。
※34歳以下で国庫補助の対象とならない人は、月額1万円から設定できます

特徴

- 支払った保険料の全額が所得税・住民税の社会保険料控除の対象となります。
 - 一定の要件を満たす担い手には、保険料2万円のうち最高1万円の国庫補助があります。
 - 受給開始時期は65歳から75歳までの間で選択できます(60歳からの繰り上げ受給も可能です)。
 - 加入者または受給者が80歳前に亡くなった場合でも、遺族に死亡一時金が支給されます。 [詳しくはこちら](#)
- 保険料や年金額の試算は、農業委員会事務局または農業者年金基金のホームページでシミュレーションできます。気軽にお問い合わせください。



ご存じですか?

相続などにより農地の権利を取得した人は、農業委員会に届出が必要です。

詳しくは **農業委員会**へお問い合わせください。

まちの話題

身近なまちの話題についてお寄せください。

連絡先 企画課 総合政策係

☎672-2111 内線2311

E-mail sougou@town.shiwa.iwate.jp

町交通指導隊の3人が県知事表彰

盛岡市都南文化会館で11月20日に開催された「令和6年度 正しい交通ルールを守る運動県民大会」において、町交通指導隊の3人がその功績をたたえられ、表彰を受けました。この表彰は、長年にわたり地域の交通安全に尽力してきた活動が認められたものです。交通指導隊の活動は、地域住民の安心・安全な暮らしを支える基盤となっており、大きな貢献を果たしています。受賞者の3名は12月4日に役場を訪れ、町長に報告を行いました。

詳しくはこちら



岩手県知事表彰

市町村交通指導員

■功績章（精勤20年以上）

太田幸市さん

橋 長一さん

■銀章（精勤10年以上）

佐藤幸雄さん



(左から) 佐藤さん、太田さん、熊谷町長、橋さん

男女共同参画セミナー開催

11月21日、情報交流館で「紫波町男女共同参画セミナー」が開催されました。この取り組みは、男女共同参画社会の実現に向け、意識啓発を目的として町が毎年行っているものです。今回のテーマは「セクシャル・ハラスメント（セクハラ）」。「講師には、盛岡さくら法律事務所の渡部容子弁護士が登壇しました。事前に寄せられたアンケートをもとに、ハラスメント被害に遭った際にはどのように対処するのが望ましいか渡部先生から講話があると、参加者には深く共感し、うなづく様子を見せる人も多く見られました。当日の講演は町の公式YouTubeチャンネルから動画で視聴できます。ぜひご覧ください。

詳しくはこちら



講師として登壇した渡部弁護士

東北初！道路管理の高度化へ協定を締結

町は11月29日、岩手銀行、NTT東日本およびNTTエムイーと町の道路管理関連業務の高度化に向けた共同検討に関する連携協定を締結しました。道路や橋梁などの公共インフラは、高度成長期に集中的に整備された施設や設備が多いことから、老朽化への対策が急務となっています。今回の協定締結により、民間企業の技術や資金などを活用して、公共インフラを効果的に維持管理することが期待されています。あいさつで熊谷町長は「普段から町道は職員でパトロールしているが、管理範囲も広いため難しい部分もある。この締結により町道での安全性をさらに保っていきたい」と今後に期待しました。



(左から) NTT 東日本 後藤高宏岩手支店長、熊谷町長、岩手銀行 菅原和宏取締役常務執行役員、NTT エムイー 松田秀史代表取締役副社長

横沢裕子さんが卓越技能者表彰受賞

岩手県卓越技能者表彰を受賞した横沢裕子さんが12月13日に町長室を訪れ、熊谷町長に受賞の報告をしました。横沢さんは有限会社月の輪酒造店の杜氏として、全国新酒鑑評会で6度の金賞を受賞した実績を持つ、県内の女性清酒製造工の第一人者です。また、町産もち米を使用して「もちっ娘」、「もちモチ酒」を開発し、酒造業界に新たな風を吹き込むとともに、女性杜氏ならではの体験やエピソードを多数発表するなど、酒造業界の発展に大きく貢献されています。日本の伝統的酒造りがユネスコの無形文化遺産に登録されたことにも触れ、「紫波は酒のまち。この受賞を励みに、月の輪酒造としてもさらに飛躍していければ」と抱負を語りました。



(左から) 横沢さん、熊谷町長

公共施設の照明灯などのLED化を進めています

町は、「岩手県企業局クリーンエネルギー導入支援事業費補助金」を活用し、令和6年9月から12月にかけて既設の水銀灯をLED照明に更新しました。これにより、年間で21,344kWhの電力削減が見込まれます。

■更新箇所

・町道東裏中新田線 (LED72個)

・城山公園 (LED1個)



町道東裏中新田線



城山公園

うちの子「結婚」しないのかしら？

独身のお子様の結婚相談承ります

お子様の結婚に関するお悩み、プロの仲人がお答えします。

まずはお気軽に仲人にご相談下さい

☎019-613-5013

結婚相談所 ムスベル



家は、性能。 一斉工務店

紫波エリアに新規分譲地誕生？！

いこたテラス 高水寺

土地をチェック！

point1 教育施設 徒歩8分！

point2 スーパー 徒歩3分！

point3 古館駅 徒歩14分！

キラッとちゃちゃちゅる



このコーナーでは毎月、町の子育て支援情報など、「子ども」に関する情報をお伝えしています。
 今月は、「幼保小の架け橋プログラム※」の取り組みとして行われた虹の保育園の5歳児と西の杜小学校の1年生との
 児童間交流の様子をご紹介します。※架け橋プログラムについては前号(令和6年12月号)▶P3

「小学校って楽しいよ!!!」

11月12日、西の杜小学校体育館で交流会が行われました。小学校に隣接する虹の保育園の子どもたちは、いつも眺めている学校へ「レッツゴー!」。休み時間に校庭で体を動かしている小学生を見て「僕のお兄ちゃんもいるよ」などと元気に話しながら、ワクワクして体育館へ向かいました。体育館では1年生が交流会の準備をして待っていました。



「早く行きたい」と気がせいと思いますが、それでも靴をきれいに棚に並べるところはさすがの5歳児です

整列して対面すると、知っている顔を見つけてにっこりする子、ちょっと緊張気味な子、初めて入る体育館を見回している子など、反応はさまざま。1年生の元気な開会あいさつの後、担任の佐藤先生から、1年生が生活科で制作した「秋の自然物を使った6つの遊び」について説明を聞きました。遊ぶ際の注意点についても話があると、1年生からは元気な返事が上がり、5歳児のお手本になろうと張り切っている気持ちが表れていました。



対面すると、1年生が真剣な表情になり、それを感じた5歳児も伝染したようにピシッ



1年生は座っても背筋が伸び、先生の話の聞く姿勢はさすがです。入学から7カ月での成長ぶりに、保育園の先生もびっくりでした。5歳児は「三角座り」、1年生は「体育座り」。呼び方は違っても、保育園での習慣が小学校に繋がっている一例です。

1年生が準備した「ダーツ」「コマ」「魚釣り」「迷路」「マラカス」「けん玉」の6つの遊びに分かれた後は、各グループで1年生が5歳児に遊び方の説明をしたり、上手にできるポイントを教えたりと、5歳児に寄り添って声を掛け、優しくお世話をしていました。

新聞紙や紙コップを使った迷路コーナーでは、どんぐりや松ぼっくりを上手に転がしてゴールまで運べるか挑戦。一人では持てないため、手伝ってくれた1年生と力を合わせます



コマコーナーでは、どんぐりコマを長く回す競争です。回し方のコツは?どんぐりの形も関係あるのかな?参加賞に好きなコマをもらいました

遊びに来てくれる5歳児に「楽しんでもらいたい」と思いを寄せながら、色を付けたり、もっと面白くしたいとアイデアを出し合ったりして完成させた1年生。普段はお世話をしてもらおう立場の1年生ですが、この交流を通じて、楽しんでもらったという達成感を味わうことができました。「またやりたい」「今度はいつ来るの?」と意欲的な発言もあり、今後の活動への弾みになる交流の場となりました。

招待された5歳児たちは、園舎の遊戯室よりも何倍も大きな体育館で活動したり、校舎の中を案内してもらい、教室や和式トイレを見学したりしました。1年生にお世話をしてもらったことで、小学生への憧れや入学への期待が高まる一日となりました。

この幼保小の交流活動は、町内5つの小学校区で実施しています。就学前施設と小学校の職員が協力し、交流活動の目的やねらいを掲げることで、子どもの育ちを共有・理解し合い、スムーズな接続を目指した取り組みです。これからも、小学校入学後のつまずきを減らし、自信を持って主体的に学習に臨める環境を整えていきます。

子育て・保健ガイド

1月20日→2月19日

日	月	火	水
1/19	20	21	22
26	27	28	29
2	3	4	5
9	10	11	12
16	17	18	19

子育て相談のご案内

子育てのことを、相談できる場所があります。出産、育児、虐待、里親、ヤングケアラーなど、子どもの福祉に関するお悩みの相談先を紹介します。



子育てに悩んだら、気軽にお電話ください

児童相談所
相談専用ダイヤル
通話料無料



いちやく おなやみを
0120-189-783

※児童相談所は、保護者とともに考え、問題を解決していく専門の相談機関です

- こども課 こども係
(子育て全般、虐待に関する事など)
☎672-2111 内線3130
- 健康福祉課 母子保健係
(母親と子どもの健康、子育ての悩みに関する事など)
☎672-2111 内線1341、1342
- 岩手県福祉総合相談センター
(しつけ、虐待に関する事など)
☎652-4152 よい子に

凡例

役=町役場 健康福祉課 休医=休日救急当番医(受付時間9:00-16:00) 休薬=休日保険薬局 ☺=各公民館ひろば ⬆=献血
👉=ラ・フランスプール営業日 📖=図書館 ㊦=紫波町子育て応援センター ▶ひろば(自由開放) ☺=すくすく広場(町立保育所施設開放)

虹=虹の保育園子育て支援センター ▶赤ちゃん広場(0歳児)/びよびよ広場(1歳児)/親子の広場(0~5歳児)/キッズガーデン(0~5歳児)

♥=みすず広場(福祉センター2階 和室) ★=あづまっこひろば(認定こども園あづま幼稚園) ♪=子育て支援カフェ(認定こども園ひかりの子) ♡=紫波町ファミリー・サポート・センター

予防接種 高齢者インフルエンザ・高齢者新型コロナウイルス感染症の予防接種

本年度の接種費用の助成は、1月31日で終了します。まだ接種を受けていない人で予防接種を希望する人は、医療機関で早めに受けましょう。

対象

- ・満65歳以上の人
- ・60～64歳で心臓・じん臓または呼吸器の障がいがあり身の回りの生活が極度に制限される身体障害者手帳1級の人
- ・60～64歳でヒト免疫不全ウイルスにより免疫の機能に障がいがある身体障害者手帳1級の人

※個別の通知はありません。直接医療機関にお問い合わせの上、接種を受けてください。詳しくは町ホームページをご覧ください



(問合せ) 健康福祉課 健康係
☎672-2111 内線1342

子育て支援

育児相談(電話・来所)

9:00～16:00
健康福祉課、しわっせ、虹の保育園、各保育所で月～金曜。

一時預かり保育(有料)

しわっせ、虹の保育園に相談の上、予約。(事前に登録と面接が必要です)

乳幼児健康診査

「すこやか子育てカレンダー」(健康福祉課で配布)、町のホームページで確認して受診しましょう。
※乳児期の健康診査は、乳児一般健康診査票(受診票)を使い小児科専門医で受診してください

町内の予防接種委託医療機関

医療機関ごとに接種できる予防接種の種類があります。事前に予約の上、お出掛けください。

- はたふく医院 ☎672-2121 日詰字石田
- 渡辺内科医院 ☎672-3667 日詰字下丸森
- 志和診療所 ☎673-7805 上平沢字川原
- 川守田医院 ☎676-5553 日詰駅前一丁目
- 加藤胃腸科内科医院 ☎672-3699 高水寺字中田
- なおしま医院 ☎673-6967 上平沢字川原田
- 横川産婦人科 ☎676-3811 北日詰字東ノ坊
- 紫波中央小児科 ☎672-1110 紫波中央駅前
- 平井医院 ☎672-3200 日詰字下丸森
- 紫波整形外科クリニック ☎656-1150 日詰字東裏

問合せ一覧

- 健康福祉課 ☎672-2111 内線1340
- 古館保育所 ☎676-6048
- 佐比内保育所 ☎674-2202
- 虹の保育園 ☎673-7307
- 紫波町子育て支援センター「しわっせ」 ☎671-2200
- 虹の保育園 子育て支援センター ☎673-7609
- 紫波町ファミリー・サポート・センター ☎080-2816-5326
- ★認定こども園あづま幼稚園 ☎673-7202
- ♪認定こども園ひかりの子 ☎672-2542

ボランティアによる子育て支援 就園前の親子が参加できます

- ☺ ひよこひろば(古館公民館) ☎676-2323
- ☺ にこにこひろば(志和公民館) ☎671-7112
- ☺ なかよしひろば(赤石公民館) ☎676-3999

発達特性のある子どもと 家族の広場

♥ みすず広場 阿部 ☎080-6032-0235

木

23

- ☺ ひろば 9:00-12:00
13:00-16:00
こどもスキンケア講座 10:00-10:50
- ☺ にこにこ広場 9:30-11:15
水分公民館
- ☺ 親子の広場 13:00-17:00
- ☺ 子育てほっと相談 9:00-11:00 (要予約)

30

- ☺ ひろば 9:00-12:00
13:00-16:00
お楽しみ会 10:30-10:40
- ☺ 赤ちゃん広場 9:30-12:00
- ☺ 親子の広場 13:00-17:00

6

- ☺ ひろば 9:00-12:00
13:00-16:00
- ☺ びよびよ広場 9:30-12:00
- ☺ 親子の広場 13:00-17:00

13

- ☺ ひろば 9:00-12:00
13:00-16:00
- ☺ にこにこ広場 9:30-11:15
水分公民館
- ☺ 親子の広場 13:00-17:00

20

- ☺ ひろば 9:00-12:00
13:00-16:00

金

24

- ☺ ひろば 9:00-12:00
13:00-16:00
オニ・金棒を作ろう!
- ☺ そよかぜクラブ 9:30-12:00
親子の広場 13:00-17:00
- ☺ 子育て支援カフェ ベビーマッサージ 10:00-11:00
- ☺ なかよしひろば フリーひろば 9:30-11:00
- ☺ 母子健康手帳交付(受付) 13:00-15:00 (要予約)

31

- ☺ ひろば 9:00-12:00
13:00-16:00
助産師さんに聞いてみよう!
- ☺ そよかぜクラブ 9:30-11:30
親子の広場 9:30-12:00
13:00-17:00
- ☺ 子育て支援カフェ みんなのひろば カフェday 10:00-11:00
11:00-12:00
- ☺ 母子健康手帳交付(受付) 13:00-15:00 (要予約)

7

- ☺ ひろば 9:00-12:00
13:00-16:00
- ☺ そよかぜクラブ 9:30-12:00
親子の広場 13:00-17:00
- ☺ 子育て支援カフェ みんなのひろば カフェday 10:00-11:00
11:00-12:00
- ☺ 母子健康手帳交付(受付) 13:00-15:00 (要予約)

14

- ☺ ひろば 9:00-12:00
13:00-16:00
- ☺ そよかぜクラブ 9:30-12:00
親子の広場 13:00-17:00
- ☺ 子育て支援カフェ おやこであそぼう! カフェday 10:00-11:00
11:00-13:00
- ☺ 母子健康手帳交付(受付) 13:00-15:00 (要予約)

21

- ☺ ひろば 9:00-12:00
13:00-16:00

土

25

- ☺ ひろば 9:00-12:00
13:00-16:00
- ☺ 親子の広場 10:00-12:00
13:00-15:00

2/1

- ☺ ひろば 9:00-12:00
13:00-16:00
- ☺ 親子の広場 10:00-12:00
13:00-15:00
- ♥ みすず広場 10:00-12:00

8

- ☺ ひろば 9:00-12:00
13:00-16:00
- ☺ 親子の広場 10:00-12:00
13:00-15:00

15

- ☺ ひろば 9:00-12:00
13:00-16:00
お楽しみ会 10:30-10:40
- ☺ 親子の広場 10:00-12:00
13:00-15:00

22

- ☺ ひろば 9:00-12:00
13:00-16:00

子どもの急な病気・けがに困ったら…～夜間や休日など診療時間外の場合～

① 受診に迷ったら…まずは「こども救急ガイドブック」を確認。もしくは、「こども救急相談電話」にお電話を。

● こども救急ガイドブック



● こども救急相談電話(19:00～翌朝8:00 ※年中無休)
☎605-9000または短縮番号#8000(ダイヤル式電話、公衆電話、IP電話、PHSから短縮番号はかけられません)

② 症状が軽い場合

盛岡市夜間急患診療所(盛岡市神明町3-29)
☎654-1080
受付時間 19:00～23:00(年中無休)
※受診の際は、医療費とは別に定額負担料金が必要になる場合があります

③ 特に症状が重い場合

入院が必要と思われるほど症状が重いつき、また休日救急当番医や夜間急患診療所が診療していない時間帯は、小児救急入院受入当番病院を受診

■ 小児救急入院受入当番病院

日	月	火	水	木	金	土	当番病院
	1/20 中央	21 日赤	22 国立	23 中央	24 中央	25 国立	中央=岩手県立中央病院 盛岡市上田1-4-1 ☎653-1151
	26 中央	27 日赤	28 中央	29 国立	30 中央	31 日赤	日赤=盛岡赤十字病院 盛岡市三本柳6-1-1 ☎637-3111
	2 日赤	3 中央	4 中央	5 国立	6 日赤	7 中央	国立=国立病院機構盛岡医療センター 盛岡市青山1-25-1 ☎647-2195
	9 中央	10 日赤	11 中央	12 国立	13 中央	14 中央	※当番病院は変更となる場合があります。盛岡市医師会ホームページを確認した上で受診してください
	16 中央	17 日赤	18 中央	19 国立			盛岡市医師会



暮らしの情報

紫波町役場の連絡先 ☎ 672-2111 FAX 672-2311

※記載のない場合の市外局番は 019 です

お知らせ



第3期紫波町まち・ひと・しごと創生 総合戦略(案)の意見公募

町は、人口減少を緩やかなものにとどめ、時代に合った活力あるまちをつくるため策定した「総合戦略」を改定します。この案について、皆様のご意見をお寄せください。

- 公募期間 1月9日(木)から30日(木)まで
- 資料設置場所 町ホームページ、地区公民館、町図書館、企画課
- 提出方法 ご意見、住所、氏名を記載し、持参または郵送、電子メールで提出してください。※様式は自由

- 提出先・問合せ
企画課 総合政策係 ☎672-2111 内線2310
E-mail sougou@town.shiwa.iwate.jp



第四次紫波町観光振興計画(案)の 意見公募

町は、町、市民、観光関連団体および観光事業者などが相互理解と協力のもと、観光振興を図ることを目的とした観光振興計画の改定を行います。この計画案について意見公募を行います。

- 日時 1月27日(月)まで
- 資料設置場所 町ホームページ、地区公民館、町図書館、商工観光課、紫波町観光交流協会
- 提出方法 ご意見、住所、氏名を記載し、持参または郵送、電子メールで提出してください。※様式は自由

- 提出先・問合せ
商工観光課 商工観光係 ☎672-2111 内線2214
E-mail kanko@town.shiwa.iwate.jp



防災とボランティア週間 1月15日(水)～21日(火)

災害時におけるボランティア活動や自主的な防災活動について認識を深めるとともに、災害への備えの充実・強化を図ることを目的に「防災とボランティア週間」を定めています。

紫波消防署では次の期間中、防災パネルなどを展示しますので、ぜひご覧ください。

- 展示期間 1月14日(火)～21日(火)
- 会場 情報交流館 2階 市民ギャラリー
- 問合せ 紫波消防署 ☎676-7119



元彦部小学校(敷地)活用事業の 募集と提案事業への意見公募

町は、閉校となった元彦部小学校敷地の活用事業者を募集しています。詳細は町ホームページをご確認ください。

また、募集後は提案事業の概要を公表します。審査会の参考にしますので、皆様のご意見をお寄せください。

- 事業提案 **申込不要**
 - 受付 1月20日(月)まで
- 事業概要公表 **参加無料**
 - 日時 1月23日(木) 午後4時(予定)
 - 会場 役場 1階 ロビー、彦部公民館
 - ※事業応募がなかった場合は開催しません。開催の有無や詳細は、1月21日(火)以降に町ホームページでお知らせします。
- 問合せ
財政課 財産管理係 ☎672-2111 内線2333



蜜蜂を飼養する人は 飼育届の提出をお忘れなく

蜜蜂を飼育する人は、趣味で飼育する人を含め、毎年飼育届を県に提出する必要があります。1月1日現在の飼育群数と年間飼育計画を1月31日(金)までに盛岡広域振興局農政部に提出してください。なお、届出の様式は盛岡広域振興局農政部に問い合わせ、または県ホームページからダウンロードしてください。

- 問合せ
盛岡広域振興局 農政部 農業振興課
☎629-6603



催し



学校運営協議会推進シンポジウム

町内の全小中学校に設置している「学校運営協議会(コミュニティ・スクール)」の取り組みを地域の皆さんにお知らせするためにシンポジウムを開催します。ぜひご参加ください。

- 日時 1月25日(土)午前10時～正午 **参加無料** **先着順**
- 会場 情報交流館 2階 大スタジオ
- 対象 地域住民、小・中学生の保護者、学校運営協議会委員、町内小・中学校教職員
- 定員 約80人(町内在住者を優先)
- 講師 田野畑村 教育長 藤岡 宏章 さん
- 内容
 - ・行政説明「紫波町における学校運営協議会の取組実績(仮)」
 - ・情報提供、意見交換「各学校運営協議会から取組紹介」
 - ・講話「これまでの活動総括及びこれからのCSについて(仮)」
- 申込方法
右の二次元コードを読み込み、1月19日(日)までに専用フォームからお申し込みください。
- 申込・問合せ
学校教育課 教育指導係 ☎672-2111 内線3140、3141





お宝事例発表会

～みんなが主役！見つけよう地域のつながり～

町は、身近な集いの場や健康づくりの場でさりげなく行われている支え合いのことを「地域のお宝」と捉えています。一人ひとりが人とのつながりを大事にし、気に掛け合うことが大切な今、皆さんと情報を共有することを目的に「お宝事例発表会」を開催します。

- 日時 2月15日(土)
午後1時30分～3時30分(開場 午後0時45分)
- 会場 情報交流館 2階 大スタジオ
- 対象 町内にお住まいの人
- 事例発表 ※順不同
 - ・志和の未来を語る会 ・古館 男の料理教室
 - ・18の絆お茶っこサロン
 - ・生活支援コーディネーターが町で出会った小さな支え合いなど
- 持ち物 筆記用具

- 申込・問合せ
2月10日(月)までに電話でお申し込みください。
紫波町地域包括支援センター ☎671-1101



中小企業振興条例に関するシンポジウム

町は、3月に中小企業振興条例の制定を予定しています。「中小企業振興条例とは?」、「条例をどのように活用すれば良いか」など、みんなで考える場としてシンポジウムを開催しますので、ぜひご参加ください。

- 日時 1月24日(金)午後2時30分～4時30分
- 会場 情報交流館 2階 大スタジオ
- 対象 中小企業者、金融機関、町民など
- 講師 M.Sコンサルティング 代表 佐瀬 道則さん
- 申込方法 右の二次元コードを読み込み、専用フォームからお申し込みください。

参加無料

- 問合せ 商工観光課 商工観光係 ☎672-2111 内線2212



紫波総合高校3年次卒業研究発表会

紫波総合高校の生徒が自分たちで設定したテーマに沿って調査・研究してきた内容を発表します。どなたでも参観できますので、ぜひお越しください。

- 日時 1月31日(金)
午前の部 午前10時30分～正午
午後の部 午後2時～3時30分
- 会場 情報交流館 2階 大スタジオ
- 定員 先着約30人

参加無料

予約優先

- 申込・問合せ
右の二次元コードを読み込み、専用フォームからお申し込みください。
紫波総合高等学校 ☎672-3961



募集



公民館事務員 採用試験

中央公民館の管理運営事務に従事する公民館事務員(会計年度任用職員)の採用試験を行います。詳細は町ホームページをご覧ください。

- 採用予定数 1人
- 応募資格 以下に該当する人
 - ・高校以上を卒業した人
 - ・パソコン(ワード、エクセル、電子メール)の基本操作ができる人
- 勤務条件
任用期間…令和7年4月1日から令和8年3月31日まで
勤務時間…1日6時間45分(週33時間45分)
報酬・手当など…月額17万8025円、期末勤勉手当(6月、12月)、通勤費用(町の規定による)
- 内容・試験日
書類選考後、面接試験により合格者を決定します。
面接 2月14日(金) 会場 役場

- 申込・問合せ
生涯学習課で配布または町ホームページからダウンロードした申込書類に必要事項を記入し、2月4日(火)正午までに提出。
生涯学習課 生涯学習係 ☎672-2111 内線3122



公民館指導員 採用試験

古館公民館・水分公民館・志和公民館・彦部公民館・長岡公民館の管理運営事務に従事する公民館指導員(会計年度任用職員)の採用試験を行います。詳細は町ホームページをご覧ください。

- 採用予定数 5人
- 応募資格 以下に該当する人
 - ・社会教育および公民館活動に識見を有する人 ・活動的な人
 - ・パソコン(ワード、エクセル、電子メール)の基本操作ができる人
- 勤務条件
任用期間…令和7年4月1日から令和8年3月31日まで
勤務時間…1日6時間(週30時間)
報酬・手当など…月額18万619円、期末勤勉手当(6月、12月)、通勤費用(町の規定による)
- 内容・試験日
書類選考後、面接試験により合格者を決定します。
面接 2月14日(金) 会場 役場

- 申込・問合せ
生涯学習課で配布または町ホームページからダウンロードした申込書類に必要事項を記入し、2月4日(火)正午までに提出。
生涯学習課 生涯学習係 ☎672-2111 内線3122





地域林政アドバイザー 採用試験

町は地域林政アドバイザーの採用試験を行います。募集案内など、詳しくは町ホームページをご覧ください。

- 採用予定数 1人
- 応募資格
募集案内に定める資格を有する人(普通自動車第一種運転免許(AT限定不可)を取得している人など)
- 勤務条件
任用期間…令和7年4月1日から令和8年3月31日まで
勤務時間…週5日(7時間45分を4日、3時間30分を1日。応相談)
報酬・手当など…月額28万5081円(週5日の場合)、期末勤勉手当(6月・12月)、通勤費用(町の規定による)
- 内容・試験日
書類選考後、面接試験により合格者を決定します。
面接 2月20日(木) 会場 役場
- 申込・問合せ
環境課で配布または町ホームページからダウンロードした申込書類に必要事項を記入し、1月31日(金)正午までに提出。
環境課 林務係 ☎672-2111 内線2261



ファミリー・サポート・センター 子育て支援講座

紫波町ファミリー・サポート・センター事業の援助会員(子育ての援助を行う人)を養成する講座を開催します。援助会員の活動内容は、子どもの保育所・学童などへの送迎や急な冠婚葬祭などにより保育が必要になった子どもの預かりなどです。

- 日程 2月7日(金)、2月8日(土)、2月14日(金)、2月16日(日) **参加無料**
- ※全日程の科目を受講することで援助会員の認定を受けられます
※一部の科目のみ受講することもできます
- 会場 情報交流館 2階 大スタジオ
- 受講対象
町内在住の20歳以上の人※町外在住の人はご相談ください
- 申込・問合せ
1月17日(金)までにお申し込みください。
紫波町ファミリー・サポート・センター
☎656-1481(受付時間 平日午前10時～午後6時)



相談



こころのほっと相談

眠れない、気持ちが落ち込むなど、心の健康に悩んでいる人やその様子を心配している家族などを対象に、精神科医師による面接相談会を開催します。

- 日時 2月17日(月)午後1時30分～4時 **参加無料**
※申し込みの際に予約受付時間をお知らせします
- 会場 役場 相談室
- 対象 町内に住所を有する人で、精神科に通院していない人
- 内容 相談時間は一人当たり50分です。事前に保健師による問診があります。
- 相談医師 平和台病院 伴 亨 理事長
- 申込・問合せ
2月12日(水)までに電話でお申し込みください。
健康福祉課 福祉係 ☎672-2111 内線1325



おしゃべり会

こころの病気を持つ人の家族が、普段話せない悩みや苦しみ、病気の症状や服薬についてなど話せる憩いの場です。気軽にお越しください。

- 日時 2月5日(水)午前10時～11時 **申込不要**
- 会場
Cafeゆいの木フリースペース(日詰字中新田227-1)
- 問合せ
健康福祉課 福祉係 ☎672-2111 内線1325



認知症なんでも相談

町内に3カ所あるグループホームの職員と町の認知症地域支援推進員が認知症に関する相談に応じます。どなたでも気軽にご相談ください。

- 日時 2月13日(木)午後2時～4時 **参加無料** **申込不要**
- 会場 情報交流館1階 市民交流ステージ
- 問合せ 長寿介護課 高齢者支援係
☎672-2111 内線1234



しあわせカフェ

しあわせカフェは認知症を発症した人や、そのご家族がゆっくりくつろげる場です。町の認知症地域支援推進員も相談に応じます。ぜひ気軽にお越しください。

- 日時 2月21日(金)午後2時～3時 **申込不要**
- 会場 しあわせキッチン(片寄字山田前293-1)
- 参加費 200円(飲み物、お菓子代)
- 問合せ しあわせキッチン ☎613-7008

年金コーナー

【担当】町民課 給付年金係
☎672-2111 内線1264

公的年金などの源泉徴収票の発行について

日本年金機構より、令和6年分公的年金などの源泉徴収票が1月中旬から順次発送されます。送付対象は、老齢・退職を事由とする年金を受給している人全員です。なお、障害年金や遺族年金は、非課税所得ですので、源泉徴収票を送付していません。源泉徴収票は、確定申告の際に必要な書類ですので、手元に届いたら大切に保管してください。

なお、前年にあらかじめ「ねんきんネット」による電子送付希望の登録をした人は、マイナポータルで電子データをお受け取りください。

源泉徴収票に関するお問い合わせは、「ねんきんダイヤル」へお願いします。紛失などにより再交付を希望する場合は、「ねんきんダイヤル」か「ねんきんネット(マイナポータルと連携済み)」で、再交付を申請できます。

- 問合せ
日本年金機構 ねんきんダイヤル ☎0570-05-1165

ねんきんネット



善意の窓

- シー・スリー・アイ株式会社は耳が聞こえにくい人との円滑なコミュニケーションを促進するため、軟骨伝導集音器を町へ。

移動デジタル相談

パソコンやスマホなどのデジタルに関するさまざまな相談を受け付けています。例えば「スマホで電子マネーを使って電車に乗ってみたい」や「電気やガスの明細をオンラインで見たい」など、気軽にご相談ください。



- 日程 毎週木曜日
- 時間 午前10時～午後5時
(正午～午後1時は昼休憩となります。)
- 場所 情報交流館 1階 市民交流ステージ
- 問合せ 企画課 総合政策係 ☎ 672-2111 内線 2311

予約不要



ふれあい相談

町民の皆さんの日常生活での心配事の相談に応じます。また、弁護士との相談日もありますので、ぜひご利用ください。

- 日時 (一般相談) 1月15日(水)、2月14日(金)
午前10時～午後3時
- 日時 (無料弁護士相談) 1月28日(火)、2月25日(火)
午前10時～午後3時
- 会場 紫波町総合福祉センター
- 問合せ 紫波町社会福祉協議会 ☎ 672-3258

予約不要

要予約



ハローワーク求人情報

12月23日現在

◇掲載項目(求人者名/職種求人数/求人番号)

- 社会福祉法人 紫波町社会福祉協議会/保育士(虹の保育園) 2人/03010-28334441
- 有限会社ルイ 岩手支店/営業(石材の卸販売) 1人/12090-21070041
- 株式会社アプローチ/現場監督(有資格者) 2人/0301-106023-8
- 株式会社スリーエスA&C/クルマの簡単なパーツ取り付け・洗車など 3人/12010-38831541

※この他にも求人があります。詳しくは、ハローワークの専用サイトでご確認ください(役場1階でも閲覧可)

- 問合せ ハローワーク盛岡(盛岡公共職業安定所) ☎ 624-8902



警察からのお知らせ

冬の交通事故防止

【冬道の安全運転1・2・3(いち・にっ・さん)運動】

- 1割のスピードダウンしよう
- 2倍の車間距離を取ろう
- 3分早めに出発しよう

【冬道走行での注意点】

- 運転準備を万全に、「急」の付く運転はしない

交通事故(人身)

0件 うち65歳以上 0件

(年計 27件 うち65歳以上 13件)

飲酒運転摘発者数

0件(年計5件)

火災件数

1件(年計6件)

盗難被害件数 ※年計には変動があります。

侵入盗 2件 (年計19件)

乗り物盗 0件 (年計11件)

万引き等 7件 (年計60件)

- 問合せ 消防防災課 消防防災係 ☎ 672-2111 内線 2360

11月

1月20日～2月19日 行事カレンダー

- ♥ 出会い支援相談(午後7時～) 中央公民館 ☎ 672-3372
- 💻 ITサポートコーナー 情報交流館2階ITスタジオ ☎ 080-9257-5806
(午前10時～午後4時) ※電話対応は開設時間のみ
- 📄 情報交流館 休館日 ☎ 672-2918
- 📄 野村胡堂・あらえびす記念館 休館日 ☎ 676-6896
- 📄 窓口延長日(町民課・税務課 午後7時まで) 🔄 マイナンバーカード交付申請サポート(▶7月号P16 町民課)
- 📄 紫波町図書館 休館日 ☎ 671-3746

1/20	月	窓延 休 休 休	
21	火		
22	水		●蔵出し アナログ・レコードの時間 ▶P17
23	木		●シルバー人材センター入会説明会 ▶令和6年3月号P22 ●ウィークデートトレーニング教室 ▶令和6年11月号P5
24	金	💻	●第45回輪投げ大会 ●中小企業振興条例に関するシンポジウム ▶P13
25	土	💻	●学校運営協議会推進シンポジウム ▶P12
26	日		●企画展「野村胡堂・あらえびす記念館のあゆみ～開館から30年の思い出～」(後期) 展示解説日 ▶P17
27	月	窓延 休 休 休	
28	火		
29	水		
30	木		●シルバー人材センター入会説明会 ▶令和6年3月号P22 ●ウィークデートトレーニング教室 ▶令和6年11月号P5
31	金	休 休	●紫波総合高校3年次卒業研究発表会 ▶P13
2/1	土	💻	
2	日		
3	月	窓延 休 休 休	
4	火	休	
5	水	休	
6	木	休	●シルバー人材センター入会説明会 ▶令和6年3月号P22 ●ウィークデートトレーニング教室 ▶令和6年11月号P5
7	金	休 休	
8	土	💻	
9	日		●第69回地区対抗卓球大会 ●第37回卓球大会
10	月	窓延 休 休 休	
11	火		
12	水		●蔵出し アナログ・レコードの時間 ▶P17
13	木		●シルバー人材センター入会説明会 ▶令和6年3月号P22 ●ウィークデートトレーニング教室 ▶令和6年11月号P5
14	金	💻	
15	土	💻	●お宝事例発表会 ▶P13
16	日		●第352回あらえびすレコード定期コンサート ▶P17 ●第7回地区対抗輪投げ大会
17	月	窓延 休 休 休	
18	火		
19	水		

税金納付のお知らせ

町県民税(普徴)4期、国民健康保険税7期

口座振替 1/27

納付期限 1/31

「しわねっと」のバックナンバーはホームページをご覧ください。





一般企画展示

「調べるちからは生きるちから」紫波町図書館調べる学習コンクール10周年の歩み

期間：1月30日(木)まで

これまでたくさんの小学生が、図書館を活用して身近な疑問や不思議の解明に挑戦してきた「調べる学習コンクール」。「お母さんでも分かるF1パワーユニットのすごさ」「うちっておかねもちなの？それともビンボーなの？」「オパビニアの眼はなぜ5つなの？」など、興味関心はさまざまな分野に及びます。熱意溢れる歴代の受賞作品を一挙に公開します。

こんなことがありました

第10回紫波町図書館調べる学習コンクール表彰式・作品発表会を開催しました

情報交流館大スタジオで、12月7日に表彰式と受賞者による作品発表会を行いました。受賞者は、学校の先生や家族、友人が見守る中、研究の成果を堂々と発表していました。



受賞者の皆さん、おめでとうございます！

1・2月の図書館休館日

P15「行事カレンダー」をご覧ください。

ボランティアによる絵本などの読み聞かせ

としょかんおはなし会

今回の読み手：
紫波町観光案内人
しゃ・べーる

幼児対象 申込不要 **2月15日(土) 11:00-11:30**

特別整理期間による休館のお知らせ



2月4日(火)～7日(金)は、

年1回の蔵書点検やコーナーの見直し作業などのため休館します。皆さんのご理解とご協力をお願いします。

※学習室や交流館は利用できます

蔵書点検とは？

図書館の全ての本と目録データを照合します。一冊ずつ、本が正しい場所にあるか、紛失していないか、汚損・破損の有無などを調べます。



児童展示

タツからミへ

期間：1月30日(木)まで

今年はへび年。へびって何を食べているの？舌をペロペロしているのはなんのため？なんだかこわ～いへびだけど、縁起がいい生き物といわれているのはなぜ？

へびが登場する絵本や図鑑など、今年の干支について詳しくなれる本を、昨年のタツの本と共に紹介します。

セミナー

新卒者・既卒者向け就活応援セミナー じぶんってどんなひと？

要申込 日時：1月22日(水) 午後1時～3時

「就職活動、何がダメなのかわからない」「やりたいことが分からなくなってきた」そのような悩みを抱えていませんか？そんなときは、もう一度自分と向き合ってみませんか。性格の傾向や行動パターンなどが分かる性格診断を元に、あなたの就職活動を見直して、今後に生かすためのセミナーです。セミナー前には、仕事に関する個別相談会も実施します。

- 会場 町図書館 ミーティングルーム1
- 対象 15～49歳までの人
- 定員 8人
- 相談員 もりおか若者サポートステーション相談員（キャリアコンサルタント）
- 申込 町図書館カウンターまたは町図書館☎671-3746、申込フォーム（右の二次元コード）からお申し込みください。

セミナー・相談会共通



相談会

お仕事いろいろ相談会

要申込 日時：1月22日(水)
①午前10時～10時50分
②午前11時～11時50分

- 会場 町図書館 ミーティングルーム1
- 対象 15～49歳の人
- 定員 各回1人

セミナー・相談会共通



移動図書館

かたくり号 巡回日程

巡回日

1 / 15 (水)	2 / 12 (水)
1 / 16 (木)	2 / 13 (木)

あなたも応募してみませんか？
作品募集中！

「今月の文芸」 コーナー

作品応募締切日

2月課題：1月15日(水)必着

3月課題：2月13日(木)必着

郵便はがき裏面に、①作品(1枚に3作品程度)、②住所、③氏名を記入の上、ご応募ください。
〒028-3392 紫波町役場企画課「文芸」係まで

俳句課題 2月=大試験 3月=木の芽
川柳課題 2月=寒い 3月=漬物

- 佳作 古稀迎へうすき紅さす松の内 (花巻市) 片山 耕子
- 佳作 松の内金盃交はすめでたさよ (桜町) 伊東 安子
- 佳作 幸多き過ぎたる腹や松の内 (高水寺) 武田 真弓
- 入選 呼び寄せて母も一緒の松の内 (南日詰) 大沼 鈴子
- 入選 松の内おかめ顔して朝寝坊 (桜町) 長田 多佳子
- 入選 農を継ぐべきこと決めて松の内 (二日町) 藤戸 ちよ子
- 特選 1月の課題は「笑う」でした。笑う声生きる力に変えてゆく (矢巾町) 植田 百合子
- 秀逸 笑いの中にいると心も体も温まるし、幸せに近づけるような気がする。(紫波中央駅前) 中村 克己
- 秀逸 戦火の地笑う子の顔誰に向け (高水寺) 菅原 寿子
- 秀逸 笑顔こそ心をつなぐ力かも (二日町) 中居 澄江
- 秀逸 年始め右も左も恵比須願 (片寄) 佐々木 栄子
- 佳作 健康で笑顔で集っている絆 (犬吠森) 佐々木 美映子
- 佳作 笑い皺生きた証と云い聞かせ (矢巾町) 佐々木 延子
- 佳作 スマホから届く笑顔の成長便 (桜町) 村上 芳伸
- 佳作 赤ちゃんの笑顔が皆をまるくする (矢巾町) 村上 芳伸
- 佳作 孫が来て笑い絶えない三が日 (星山) 工藤 享志
- 佳作 持病共生無事年を越します笑う (桜町) 長田 多佳子

川柳

選者・熊谷岳朗



蔵出し アナログ・レコードの時間

要入場料 日時：1月22日(水)、2月12日(水)
申込不要 午後1時30分～3時30分

■プログラム

あらえびすホールにて、当館で収蔵しているLPレコードの中から、バロック/独奏・室内楽/協奏曲/管弦楽・交響曲/声楽・オペラの順に、選りすぐりの曲を鑑賞します。(途中入退場自由)

■入場料 200円

あらえびすリレーコンサート 【第一部ピアノ演奏 参加者募集】

参加無料

日時：3月15日(土) 第一部 午後1時30分～

東京藝術大学音楽学部器楽科の皆さんと一般参加者によるピアノコンサートです。第一部のピアノ演奏参加者を募集しています。詳しくはお問い合わせください。

■対象 小学4年生以上

■定員 約8人(応募者多数の場合は抽選)

第352回あらえびすレコード 定期コンサート

入場無料 申込不要

日時：2月16日(日) 午後2時～4時

■プログラム

クラシック名盤『楽聖物語』88 近代フランス

♪ビゼー 交響曲第1番 八長調

♪サン・サーンス ピアノ協奏曲第5番 へ長調

解説 侘美 淳さん

開館30周年プレ企画展 野村胡堂・あらえびす記念館の あゆみ

～開館から30年の思い出～

展示期間：3月16日(日) まで〔後期〕

要入館料

■展示解説日 1月26日(日) 午後1時30分～

■入館料 310円(大人)、150円(小中高生)

ホームページ



1月～2月の休館日

1月 14日(火)
20日(月)
27日(月)
2月 3日(月)
10日(月)
17日(月)
25日(火)

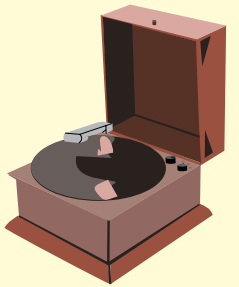

【11月末の人口】[人口] 32,714人(+3) [世帯] 13,064世帯(+28) [男] 15,783人(+4) [女] 16,931人(-1)

※令和6年11月1日から30日までに町へ届出された分から、町に住所のある人を掲載しています。(人口は、外国人の住民登録者を加えた数を記載しています)

町の慶弔

※11月16日～12月15日届出

誕生

氏名	住所	届出人
吉田 樹生	紫波町	昇平
清原 嶺士	高水寺	萌美
田口 明里	上平沢	慎
柏田 莉愛	桜町	拓磨
佐々木 紬	桜町	嘉寿
佐藤 柚貴	桜町	敏貴
片桐 羽音	紫波町	一
関根 時八	紫波町	七海

結婚

氏名	住所
村中 太一	高水寺
佐藤 唯	花巻市

氏名	住所
宮澤 徹	日詰
佐々木 羽緒	日詰
八幡 優佑	北日詰
玉田 真紀	北日詰

おくやみ

氏名	年齢	住所
阿部 キエ子	82	草刈
中村 栄	69	紫波中央駅前
千葉 武	84	中島
中村 アイ子	92	遠山
松田 キエ	95	日詰西
佐藤 葉子	93	彦部
伊藤 敏子	77	遠山
細川 アイ子	91	北日詰
佐藤 フミ	91	片寄

氏名	年齢	住所
佐藤 芳子	81	日詰西
古澤 享子	92	北田
半田 スマ	98	山屋
沼田 ミドリ	83	日詰
守谷 和雄	71	中島
阿部 まゆみ	59	二日町
松岡 京子	88	犬淵
阿部 ナミ	100	二日町
阿部 チヨ子	92	上松本
工藤 コト	100	西長岡
菅原 長之助	93	山屋
阿部 實	89	平沢
石川 仁任	87	日詰西
菅原 洋造	81	中島
田村 昭子	92	紫野
荒野 志朗	86	高水寺

氏名	年齢	住所
武田 満夫	77	平沢
長谷川 幸子	87	桜町
侘美 和	97	日詰
志村 光男	85	二日町
松長 宣子	77	二日町
阿部 正一	87	大巻
工藤 正志	79	星山
高橋 勇	92	土館
高橋 スミ	99	南伝法寺
阿部 光正	75	草刈
佐藤 吉男	93	日詰西
瀧 清治	80	東長岡

今月の文芸

短歌

選者・八重嶋勲

特選 街路樹のもみぢ明るき足元に南蛮赤し烈

評 火の如く (矢巾町) 村上 徳子

秀逸 紅葉明りの元の南蛮の強烈な赤が印象的

評 干し柿のカーテン揺らぐ軒下の柵の花満

秀逸 開となる (彦部) 佐藤 公子

評 晩秋初冬の移り行く季節感が表われた歌

秀逸 雲払ふ木枯し強くとりよるふ丹沢山塊赤

評 茶けて澄む (横浜市) 高橋 茂

秀逸 うつむいて歩くりハビリ緑道の草木に語

評 明日につなげる(紫波中央駅前) 茅根 文子

秀逸 霜月にならむとするに朝顔は小さくなり

評 陽を浴び咲けり(二日町) 蒔苗 ヒロ子

秀逸 ガラス越し何度も手のひらはせつつま

評 たねと言ひて孫へ帰る(中島) 佐々木 さやか

秀逸 足腰の強さはこれに限るといひ卒寿の翁

評 屈伸しをり (上平沢) 鷹野 喜代

秀逸 杜鵑草花は終れど蟬の卵のうありて刈

評 るに刈られず (中島) 阿部 正幸

秀逸 此処よりは別れゆけれど妹のなつかしき

評 写真直にわが見る (西長岡) 阿部 祐子

秀逸 ペット犬嬉しき時に小刻みに尻尾を振り

評 て我に寄り来る (浜松市) 藤原 孝志

秀逸 コタツ山東根山の本名を知って驚くコタ

評 ツの中で (桜町) 長田 多佳子

秀逸 忘年会仲間が集う楽しい時酔うも楽しい酔

評 わずも楽し (桜町) 長田 博光

秀逸 新幹線あつという間に盛岡着あつという

評 間に旅も終りぬ (高水寺) 武田 真弓

俳句

選者・内村唐春

特選 1月の課題は「松の内」でした。

評 妻の焼く餅の匂ひや松の内

秀逸 松の内一音もなき町工場 (横浜市) 高橋 茂

評 正月に門松を立てておく期間をいう

秀逸 むね元日から七日までをさす

秀逸 近頃は門松を飾る家も少なくなり、注連飾りや輪飾り

秀逸 だけの風景をよく見かける

秀逸 門口に松飾りがある間は正月気分が続く

秀逸 松の内戦の神へのし鮎 (高水寺) 高橋 清子

秀逸 年の計もう無理せず松の内 (星山) 工藤 享志

地域おこし協力隊だより
shi·wa·wa

しわわ



地域おこし協力隊
山崎 彩子さん

昨年の5月に地域おこし協力隊に着任した山崎彩子です。昨年の秋、ドキュメンタリー映画「食べることは生きること～アリス・ウォーターズのおいしい革命～」の上映会をオガールで開催しました。この映画は、オーガニックの母とうたわれ



町で採れた野菜たっぷりのランチ

るアリス・ウォーターズが来日した際に、日本各地でさまざまな食の活動の場を訪れた様子を追ったドキュメンタリーです。映画の上映に加えて、この映画の制作に携わった紫波ブランディングアドバイザーの濱田織人さんとのトークショーや、町の旬の食材をふんだんに使った

ランチ提供、マルシェなど、盛りだくさんな内容となりました。マルシェでは、アリスが提唱する「ファームトゥテーブル（農場から食卓へ）」の理念をテーマに、「野菜」「パン」「スープとジャム」「珈琲」「焼き菓子」の5店舗が出店し、多くの来場者でにぎわい、大盛況でした。



大盛況のマルシェ

町内や盛岡はもちろん、県内外から幅広い年齢層やさまざまな職種の人にお越しいただき、食と農に対する関心の高さを実感しました。また、アリスが提唱する力強くもやわらかい言葉たちを、たくさんの人にお届けできてうれしく思っています。

参加者の皆さんからは多くのポジティブな感想をいただき、これからの食と農の未来がとても楽しみになる会となりました。

今後もこうした食と農をつなぐイベントを開催していきたいと思っていますので、ぜひ楽しみにしていただけると嬉しいです。

〈担当〉地域づくり課 地域おこし協力隊 ☎ 672-2111 内線 5216

🐱 ヘルシーレシピ 🐱

小正月料理

魚と粕煮



材料 (4人分)

塩鮭(甘口)…………… 2切
ダイコン…………… 200g
ニンジン…………… 60g
ジャガ芋…………… 120g
ゴボウ…………… 60g
シメジ…………… 60g
ネギ…………… 1本

酒粕…………… 30g
みそ…………… 大さじ1
ショウガ …… 1/2かけ(20g)
水…………… 300cc

栄養価: 1人分

エネルギー… 144kcal 脂質 …………… 4.7g
たんぱく質… 12.0g 食塩相当量…………… 0.9g



作り方

- 1 酒粕を50ccのぬるま湯で溶いておく。
- 2 ダイコンは1cm幅、ニンジンは7mm幅のいちょう切り、ネギとゴボウは7mmの斜め切りにする。ジャガ芋はひと口大に切り、シメジは小房に分けておく。鮭は1切れ2等分に切る。
- 3 鍋に水、ダイコン、ニンジン、ゴボウを入れて煮る。その後、ジャガ芋、シメジを加えて柔らかくなるまで煮る
- 4 鮭と溶いた酒粕を加え、ひと煮立ちしたらみそを加える。最後にネギを入れてひと煮立ちさせ、火を止める。
- 5 器に盛り、千切りにしたショウガを添える。



～レシピ提供～
紫波町食生活改善推進員協議会
水分地区会員さん

ワンポイントメモ

- 🐱 体が温まる粕料理は、小正月などの寒い時期に食べられてきました。
- 🐱 酒粕には魚の生臭みを抑える効果があります。酒粕と魚のうまみ成分の組み合わせで風味が引き立ち、塩分を抑えてもしっかり味が感じられます。

しわの っくり手大百科



最愛の長男への思いを込めた 温かく、懐かしい わが家のような食堂

株式会社 Peace SPRING

代表取締役 わいずみ ゆういち 和泉 祐一さん



改修した古民家はもともと店舗兼住宅だった。入り口は駐車場側にもう1カ所ある



約1年かけて改修。柱の補強や床の張り替えなど力仕事は祐一さんが担当し、壁の漆喰はみゆきさんが塗った

築72年の古民家をDIYで改修した「おひさま食堂ひなた家」が令和6年11月5日、平沢にオープンしました。店主は栃木県出身の和泉祐一さん。フランスでの修業から始まる、30年近いキャリアを持った料理人です。

復興支援の炊き出しで平成24年1月、岩手県を訪れます。そのまま移住し、盛岡市の企業に就職。妻みゆきさんとは、このとき出会いました。

平成29年6月21日に誕生した脳性まひの長男・陽太くんがきっかけで独立を決心。「医療ケアが必要な家族と食事ができる飲食店はほとんどないことが陽太のおかげでわかりました。自分たちのような家族が安心して外食できる場を提供したかった」と話します。

東根山を望む自然に囲まれた美しい環境が決め手で、現在の店舗を購入。店名は「太陽」の漢字を入れ替えた陽太くんの名前から名付けました。6月21日の誕生花「シルクジャスミン」を飾った店内は、車いすでも入れるバリアフリーのテーブル席や個室があり、医療機器に対応するコンセントも設置。ミキサー食の持ち込みも可能です。メニューには独自のルートで仕入れた新鮮な魚介類やA5ランクの栗石牛などを使い、培った技術を遺憾なく発揮しています。陽太くんの年齢にちなんで、毎日7食用意している限定定食も人気です。

陽太くんへの思いが詰まった食堂。温かく、どこか懐かしい雰囲気を訪れた人々を迎え入れてくれる、居心地のいい空間が町に誕生しました。

〈店舗情報〉

平沢字境田 69 ☎ 656-9702

営業時間／平日 午前10時30分～午後6時

土日 午前10時30分～午後3時

定休日／水曜日

駐車場／有 (15台)

※医療ケアが必要な場合、来店前に連絡するとスムーズに入店できます

おひさま食堂
ひなた家の
情報はこちら

YouTube



美容室 エルミタージュ

一般着付け承ります。
成人式、卒業式、入学式の貸衣装、アップセットやお着付けのご相談を承ります。



ご予約優先 ☎ 0120-493651 ☎ 019-671-7060
【送迎も致します】 紫波町吉水字祭田160-1 (旧JA農協水分支所北となり)

ラ・フランス温泉館 **紫波町民入浴割引**

町民限定 Special Price	大人 800円	500円
	小人 400円	300円

ラ・フランス温泉館フロントで「運転免許証」など紫波町民であることを証明できるものを提示ください。
※土・日・祝祭日・GW・お盆・年末年始等の当社が指定する期間はご利用できません。

お肌に優しいアルカリ性温泉 紫波町小屋数字新在家90番地
お問い合わせ TEL 019-673-8555
La France ラ・フランス温泉館 検索 <https://www.lafrance.co.jp/>



vol. 32

「観光」の活用で「交流」を生み 町の活性化に取り組む

お話を伺ったのは…

一般社団法人
紫波町観光交流協会
やまや のぶひと
事務局 山屋 信人さん



① 紫波中央駅全体を照らすようなイルミネーション。「電飾をもっと増やせたら他の場所でも開催してみたい」と山屋さんは話す / ② 一般社団法人紫波町観光交流協会事務局の山屋信人さん / ③ 町在住で令和6年のパリ・パラリンピック陸上女子2種目で6位入賞を果たした小野寺萌恵さんが一日警察署長となり、町民に防犯を呼び掛けた / ④ 点灯式には紫波地区地域安全推進協議会会長として熊谷町長も出席。オガール保育園の園児や紫波町防犯隊など参加者に向けてあいさつをした

イルミネーションで町民に安心を

「光のページェント安心の街灯り 紫あ波セルミエール」の点灯式が12月16日に紫波中央駅のロータリーで行われました。今年で9年目を迎えるこのイベントは、日の入りが早くなる冬に華やかなイルミネーションで夜道を照らし、犯罪を防ぐことが目的です。紫波町観光交流協会と紫波地区地域安全推進協議会が共同で開催しています。

今年飾られたLEDは、前年より5000個増えた約3万個。町内外90以上の企業や団体からの協賛金で購入されています。飾り付けには紫波町観光交流協会と紫波郵便局、紫波町商工会など延べ30人が協力しました。

点灯期間は令和7年2月28日まで。毎日午後4時から午後11時30分まで鮮やかなイルミネーションが町民の安全を見守ります。

他市町村との観光を通じた交流

平成25年に創設した紫波町観光

交流協会。主な仕事は「観光客に町内の名所や目的地までの交通手段を紹介する観光案内や『桜ウィーク』『紫波夏まつり』などイベントの開催です」と事務局の山屋信人さん。活動理念は「名前の通り、『観光』を通じて町と他の市町村の『交流』をつくること」です。

令和6年に開催した「紫波夏まつり」では、医療ケアの必要な子どもとその家族10組を招待。なかなか祭りに参加できない子どもたちに花火を楽しんでもらい、交流の一環としました。また、町内で行われるイベントはもちろん、町外で開催されるイベントの情報も募集し、ホームページやInstagramで発信しています。

「交流の場」から「暮らしの場」へ

「町内へ呼び込むだけでなく、町外で開催されるイベントに出掛けて、互いに交流し合える関係をつくりたい」と山屋さん。互いに行き来した上で「イベントの開催地など交流

の場に町を選んでもらいたい」と話します。県内トップクラスの収穫量を誇る果樹や多種多様な農作物の生産地で、県内最古の酒蔵吾妻嶺酒造を筆頭に100年以上の歴史を持つ酒蔵が4つも存在するなど町の特色を知ってもらえれば、多種多様なイベントが開催できるはずです。

令和6年は撮影用ドローンを導入。イベントや町内各地にある名所を上空から撮影し、新しい視点で町の魅力を発信する準備も進めています。

「交流の場」になったら次のステップは「暮らしの場」。「移住先として選択肢に入れてもらえるよう、観光を盛り上げたい」。観光を通じた交流が、町のさらなる発展につながると信じています。

紫波町観光交流協会の
情報はこちら

ホームページ

Instagram



抜取ってお使いください



確定申告のお知らせ

令和6年分所得税の申告と納税の期限は、**令和7年3月17日(月)**です。

今年も所得税の確定申告と町県民税の申告時期が近づいてきました。

申告は、昨年1年間の所得について最終的な報告をすることによって、正しく課税し納税するための大切な手続きです。申告の必要がある人は、期限内に**忘れず**に申告してください。

町県民税(住民税)と所得税の申告相談・ 申告書作成会場を開設します

期間：2月17日(月)～3月17日(月)

時間 午前の部 午前9時から11時
午後の部 午後1時から3時

会場 役場 3階 会議室

対象者 令和7年1月1日現在、町内に住民登録がある人

対象地区 右の日程表をご確認ください。

会場の混雑緩和のため、地区ごとに相談日を指定しています。指定日の来場にご協力ください。

持参するもの [確定申告-2]に記載しているものなど申告に必要なもの

駐車場 役場庁舎駐車場は、利用台数が限られているため混雑が予想されます。紫波中央駅前駐車場(90分無料)などをご利用ください。

その他 ・会場内の待合スペースには限りがあるため、混雑時は入場制限を行う場合があります。

・申告の内容によっては順番が前後することがあります。

申告相談日程表(行政区別)

日程	受付時間				
	午前9時～11時		午後1時～3時		
2月17日	月	赤沢	1区～3区	赤沢	4区～6区
18日	火	赤沢	7区～8区	佐比内	1区～4区
19日	水	佐比内	5区～6区	佐比内	7区～9区
20日	木	彦部	1区～4区	彦部	5区～8区
21日	金	彦部	9区～10区	長岡	1区～4区
25日	火	長岡	5区～7区	長岡	8区～11区
26日	水	水分	1区～4区	水分	5区～8区
27日	木	水分	9区～13区	志和	2区～5区
28日	金	志和	6区～8区	志和	9区～15区
3月3日	月	志和	16区～21区	古館	1区～4区
4日	火	古館	5区～6区	古館	7区～9区
5日	水	古館	10区～11区	古館	12区～14区
6日	木	古館	15区～17区	古館18区～19区、 赤石1区～2区	
7日	金	赤石	3区～5区	赤石	6区～8区
10日	月	赤石	9区～11区	赤石	12区～15区
11日	火	赤石	16区～18区	赤石	19区～20区
12日	水	日詰	1区～3区	日詰	4区～9区
13日	木	日詰	10区～11区	日詰	12区～15区
14日	金	日詰	16区～17区	日詰	18区～21区
17日	月	再来場・住民税申告のみ			

※例年、初日からおおむね一週間は非常に混雑します。また、午前中も混雑する傾向があります。やむを得ず割り当て日に都合のつかない人は、なるべく同じ地区または近い日程でご来場するようご協力ください

以下に該当する場合は、 アイーナ会場で申告をお願いします

- 住宅ローン控除(住宅借入金等特別控除)を受ける場合で、初回の控除申告であるとき

※2年目以降の控除申告は町会場で受付可能です

- 譲渡所得がある場合

土地や家屋、株式、先物取引、山林などの譲渡があるとき

- 外国税額控除をうける場合

- 災害で資産に損害を受けた場合

災害によって住宅や家財などに損害を受けた人は、所得税法に定める雑損控除などが受けられる場合があります。あらかじめ盛岡税務署で相談の上、アイーナ会場で申告してください。

イー タックス

確定申告は e-Tax (電子申告) が便利です

マイナンバーカードとマイナンバーカード読取対応スマホがあれば、ご自分の都合の良い時間に確定申告できます。申告会場は例年大変混雑し、待ち時間が1時間を超える日もあります。年末調整をしていない給与収入がある、医療費控除だけ申告をしたい場合などは、e-Taxでの申告にご協力ください。

詳しくは盛岡税務署(☎ 622-6141)または
国税庁e-Taxホームページをご覧ください。



申告が必要な人

- ① 営業、農業、不動産(小作料、地代家賃)などの所得がある人
- ② 給与収入があり、次のいずれかの事項に該当する人
 - ・ 収入が2000万円を超えた人
 - ・ 年末調整していない給与がある人(2カ所以上の事業所から給与の支払いを受けている人、中途退職した人など)
- ③ 雑収入(個人年金や報酬など)、一時収入(満期返戻金など)、配当収入などがある人
- ④ 医療費控除、扶養控除など所得控除の追加や修正がある人。また、年末調整をしていない2年目以降の住宅ローン控除がある人
 - ※医療費控除は、所得控除の一つです。支払った医療費が戻ってくるものではありません

- ⑤ 町外に居住している人に扶養されている人
- ⑥ 遺族年金、障害年金など非課税収入だけの人
- ⑦ 収入がなかった人で、どなたの扶養にもなっていない人
- ⑧ 生活保護を受けている人

※⑤～⑧に該当する場合、このお知らせに付属している申告書で申告できます。3月17日(月)までに役場税務課に提出してください(郵送可)

申告しないと…

申告しない場合、次のような不利益があります。

- ・ 所得証明書が発行されない
- ・ 国民健康保険税や後期高齢者医療保険料、介護保険料の負担費用の計算(算定)や軽減の判定を受けられない
- ・ 福祉や保育などに関する適正なサービスが受けられない
- ・ 手当金や給付金の支給が受けられない

期限内に正しい申告をしましょう

申告相談に必要なもの

- ① 還付申告の場合、申告者名義の通帳など口座番号が分かるもの
- ② 税務署から送付された案内はがきなど(送付された人のみ)
- ③ 申告者のマイナンバーカード、またはマイナンバー通知カード ※家族分の申告をする場合は、家族分もお持ちください
- ④ 各種所得、控除に応じた下表の必要書類

	所得の種類	必要なもの
所得	給与所得・公的年金受給者	源泉徴収票または支払証明書などの原本(電子交付されている場合は、印刷の上持参してください)
	営業所得・不動産所得	収支内訳書または収入や経費の内容が分かる帳簿など
	農業所得	<ul style="list-style-type: none"> ・ 収支内訳書または収入や経費の内容が分かる帳簿など ※出荷販売していない(家庭菜園などで自家消費のみ)場合、農業所得の申告対象になりません(経費も対象外) ・ 肉用牛の販売がある人は肉用牛販売証明書
	個人年金収入がある人	保険会社から送付される支払金額・必要経費・源泉徴収額が分かる確定申告用通知
	満期保険金を受け取った人	保険会社から送付される支払明細書や確定申告用通知
	その他の所得	令和6年中に得た収入および経費が分かる書類

	控除の種類	必要なもの
控除	医療費控除 医療費控除の特例	<ul style="list-style-type: none"> ・ 領収書などをまとめて計算をした医療費控除の明細書 ・ 医療費通知がある人は医療費通知 ・ おむつ代を医療費控除に含める場合 <p>※初年度は主治医が発行する「おむつ使用証明書」が必要です。2年目以降は、町が発行する「主治医意見書内容確認書」の添付が必要です。確認書発行に関しては、長寿介護課介護保険係にお問い合わせください</p>
	社会保険料控除 小規模企業共済等掛金控除	<ul style="list-style-type: none"> ・ 国民年金・国民健康保険税・社会保険の任意継続などの領収書 ・ 小規模企業共済等掛金払込証明書(イデコなど)
	生命保険料控除 地震保険料控除	保険会社などから送付される各種控除証明書 ※通帳・領収書・証書では受付できません
	障害者控除	各種障害者手帳、介護認定を受けている人は介護保険被保険者証
	寄附金控除	ふるさと納税、国や地方公共団体や特定公益増進法人などへ寄付した際の領収書、証明書
	住宅ローン控除 (住宅借入金等特別控除)	2年目以降の場合、令和6年分住宅借入金特別控除申告書、住宅取得資金に係る年末残高証明書 ※新規(初年度)申告の場合は、アイーナ会場で申告してください
		セルフメディケーション税制の適用を受けられる人 ・ セルフメディケーション税制の明細書 ・ 一定の取り組みを行ったことを証明する書類

盛岡税務署から確定申告書作成会場についてのお知らせ

来場を検討している人へ

開設場所 アイーナ 7階 盛岡市盛岡駅西通1-7-1
開設期間 2月17日(月)～3月17日(月)
※土日祝日を除く。ただし、3月2日(日)は開設します
開設時間 午前9時～午後4時

- 申告書作成会場の混雑緩和のため、会場への入場には「入場整理券」が必要です。入場整理券は会場で当日配布しますが、配布状況に応じて、後日の来場をお願いすることがあります。なお、^{ライン}LINEを通じたオンラインの事前発行も可能です(事前発行可能期間が設けられています)。
- 申告書作成会場では、ご自身のスマホやタブレットを使用して申告書を作成します。マイナンバーカード(発行時に設定した暗証番号を含む)をお持ちの人は、ご持参ください。
- 申告書作成会場に無料駐車場はありません。
- 税務署内には申告書作成会場を設置していません。

「LINEを通じた事前発行」はこちら ▶



キリトリセン

令和7年度 町民税・県民税 (簡易) 申告書

(収入がなかった人、非課税収入のみだった人用)

令和7年 月 日提出

受付印 (あて先) 紫波町長	フリガナ			
	氏名			
	生年月日	大・昭・平 年 月 日	電話番号	
1月1日現在の住所	紫波町			
現住所				

令和6年1月1日から令和6年12月31日までの収入などの状況について、下記の通り申告します。

(該当番号を○で囲んでください)

1 無収入であった	2 遺族年金を受給していた	3 障害年金を受給していた
4 雇用保険を受給していた	5 生活保護を受給していた	6 その他 ()
7 次の者に扶養されていた		
氏名 _____	続柄 _____	住所(別居の場合) _____

(申告者自身が扶養している親族などがある場合は記入してください)

氏名	続柄	生年月日	障がいの有無	住所(別居の場合)
		大・昭・平・令 年 月 日	有・無	
		大・昭・平・令 年 月 日	有・無	
		大・昭・平・令 年 月 日	有・無	
		大・昭・平・令 年 月 日	有・無	

この申告書で申告できる人は、**[確定申告-2]**の「町県民税申告が必要な人」中⑤～⑧に当てはまる人のみです。

該当者はこの申告書に記入の上、役場税務課にご提出ください。

複数名分を申告する場合は、本書をコピーの上ご記入ください。

(郵送提出先)

〒028-3392
 紫波町紫波中央駅前二丁目3番地1
 紫波町役場 税務課 行

キリトリセン